LA VANGUARDIA

DIARIO DE LA MAÑANA
Año XXXIV — Nro. 7277

Buenos Aires, Domingo 28 de Agosto de 1927

EDICION DE 12 PAGINAS

Redacción y administración
Rivadavia 2180

Una victoria obrera sin lucha

El gremio ferroviario ha dado en estos días a todos los trabajadores del país un nuevo y elocuente ejemplo de lo que es capaz una organización sólida, dirigida con inteligencia y con serenidad no exenta de energía.

Ante la sola amenaza de un movimiento ofensivo como el que importa el trabajo "a reglamento", las poderosas y soberbias empresas se han visto obligadas a cejar en su intransigencia y renunciar a sus chicanas, aceptando la reforma del convenio entre ellas y su personal de tracción, por la cual se aumentan los salarios de éste en un 8 y en un 10 por ciento, aproximadamente.

Las pretensiones de los maquinistas y foguistas agrupados en "La Fraternidad", la vieja y prestigiosa organización, cuna de la Confraternidad Ferroviaria, no podían ser más modestas, sobre todo si se tienen en cuenta que desde hace siete años no recibían ningún aumento de salario, y que en el mismo espacio de tiempo las empresas casi han duplicado sus ganancias reales.

Sin embargo, engreídas del poder que le dan sus millones, acostumbradas a mancjar a los gobernantes, como si fuesen, hubieran sido o pudieran ser en el futuro sus altos empleados, las empresas han creído siempre poder burlarse de su personal obrero.

Tras largos meses de constituída la comisión mixta, formada por representantes de las empresas y de "La Fraternidad", para estudiar y proyectar la reforma del reglamento del trabajo de maquinistas y foguistas, a los que actualmente se les imponen jornadas de 11 y 12 horas, las negociaciones han quedado suspendidas de hecho, ante la mal disimulada pretensión patronal de mantener la reglamentación vigente.

Por fortuna, la lección que acaban de recibir hará a las empresas más "razonables" y dispuestas a un arreglo conveniente para el útil e importante gremio obrero.

Saben ya los ferroviarios que el empleo de la huelga es tanto menos necesario cuanto más robusta sea la organización, y que la conciencia de la propia fuerza, fácilmente apreciable por el enemigo, así como la energía mostrada frente a éste en cada caso, puede ser, y es en realidad, el sustitutivo de la huelga, imposible de decretar cada día.

Además, por la importancia y el carácter de los servicios que prestan, así como por la singularidad de la industria que los emplea, y que constituye un verdadero monopolio, en manos de pocas empresas, poderosas, ricas e influyentes, los ferroviarios necesitan poner en juego métodos de acción que deben diferir de la táctica usual para otros gremios.

Y es lo que comenzaron a hacer con el empleo de esa formidable arma que se llama el trabajo a reglamento, y que consiste en realizar sus tareas con la lentitud necesaria para cumplir todas las disposiciones de la reglamentación oficial del trabajo ferroviario, que se refieren a las condiciones en que deben marchar los trenes.

La prensa rica ha entrevisto ya la conveniencia de que una reglamentación hecha para seguridad del público, sea modificada. Pero es demasiado pedir aun a gobiernos naturalmente propensos a servir a las empresas capitalistas antes que al país.

Es bueno, precisamente, que los trabajadores aprecien, con esta lección de cosas, el valor de la ley como arma que puede causarles un bien, o un daño, según los propósitos de quienes las hagan.

Así comprenderán la necesidad de influir directamente en una acción que muchos miran con indiferencia suicida.

SOCIEDAD LUZ

VISITA A LA EXPOSICION RURAL

El martes (feriado), a las 9.30, se realizará una visita a la exposición de Palermo.

Punto de reunión: Entrada de Santa Fe y Av. Sarmiento.

Coros del Pueblo

VELADA DEL MIERCOLES

Patrocinada por los Coros del Pueblo, se realizará el miércoles por la noche en la Casa del Pueblo, una audición de música rusa durante la cual el maestro G. Svetloff cantará canciones populares rusas. La conferencia alusiva al acto estará a cargo del concejal Alejandro Castiñeiras.

La reapertura de la Caja de conversión

Ha merecido el aplauso unánime de la prensa

POR FIN SABEMOS CUANTO VALE UN PESO PAPEL

La reapertura de la Caja de conversión ha merecido el aplauso unánime de la prensa independiente y de las personas enteradas de los perjuicios que ocasionaba a la valorización de nuestra moneda el mantenimiento de la medida de emergencia adoptada en 1914, a raíz del estallido de la guerra. Desde ayer la Caja ha reasumido la totalidad de las funciones que le asigna la ley, es decir, que no sólo entregará un peso papel por cada 44 centavos oro que se le lleve, sino que también entregará 44 centavos oro por cada peso papel que se le lleve. Restablecido el sistema de conversión impuesto por la ley, ahora todo el mundo sabrá con la mayor precisión cuánto vale un peso papel argentino, y será fácil calcular el monto efectivo de los sueldos y salarios que percibe la gente de trabajo.

La reapertura de la Caja de conversión significa un ruidoso triunfo para el Partido Socialista, que se opuso al cierre en agosto de 1914, y que después de entonces ha bregado constantemente por su reapertura. Se han necesitado trece años de luchas y reclamaciones ininterrumpidas para conseguir que el gobierno se decidiera a reabrir la Caja y a restablecer el imperio de la ley de conversión. Preciso es hacer notar que el mayor mérito de este triunfo corresponde al senador doctor Justo, quien en su preocupación por la moneda sana no ha descansado un instante en el empeño por que se reabriera la Caja.

Todas las opiniones autorizadas están contestes en aplaudir la medida. Los círculos financieros de Nueva York han declarado que la reapertura habilitará a la Caja para desarrollar sus operaciones normales y atesorar más oro de acuerdo con las necesidades del mercado. El diario "The Times", de Londres, afirma que el establecimiento del patrón de oro en la Argentina constituye una medida excelente, aunque tardía. Un juicio casi idéntico emite el redactor financiero de la "Westminster Gazette".

En cuanto a las opiniones emitidas por entidades financieras argentinas, la aprobación es también unánime. Tanto el presidente de la Bolsa de Comercio, como los presidentes de las cámaras de comercio inglesa y norteamericana, consideran la medida oportuna y llamada a prestar grandes beneficios. El señor Arturo G. Pruden, presidente de la Cámara de Comercio Británica, después de afirmar que la apertura reportará grandes ventajas, dice: "Una moneda sana es la base de toda prosperidad duradera. Con la medida del gobierno se asegura el saneamiento de la moneda argentina, haciendo que la palabra conversión sea una realidad".

En este concierto de elogios ha habido, naturalmente, algunas reticencias y hasta ciertas notas discordantes. El diario "La Nación", por ejemplo, aplaude la medida por considerarla como el paso necesario para dar una nueva organización a nuestra política bancaria y emisionista. Una hoja vespertina casi inédita, "La Epoca", órgano del señor Irigoyen, critica la medida, aunque sin dar razones fundadas en su apoyo.

En síntesis: la reapertura de la Caja de conversión es generalmente aplaudida, y pronto tendrá el país oportunidad de experimentar los beneficios que habrá de reportarle.

La mayor seguridad de la aviación civil sobre la militar

A propósito del triple accidente del Palomar

El triple accidente de aviación ocurrido hace pocos días en el aeródromo militar de Palomar — accidente sobre el cual el diputado socialista José L. Pena pidió informes al P. E. —, pone una vez más en el tapete la cuestión de la menor seguridad de la aviación militar con relación a la civil.

La gente que conoce y sigue con interés el desarrollo de la aviación, sabe que el porcentaje de los accidentes que ocurren en la aviación militar es mucho mayor que el que corresponde a la aviación civil. Esta mayor proporción de accidentes en la aviación militar se ha atribuído al carácter tan peculiar de esta última, que la hace más arriesgada y expuesta, por lo tanto, a mayores peligros. Pero un estudio más detenido de esta cuestión parece haber conducido a conclusiones diferentes.

Hace apenas algunas semanas, el corresponsal parisiense del "Times", de Londres, se preguntaba porqué los norteamericanos habían podido atravesar tres veces el Atlántico sin que los franceses salieran triunfantes ni en una sola tentativa. Y para hallar una respuesta a su pregunta, fuése a consultar a personas competentes. Se reconoció, en principio, que la travesía París-Nueva York es sensiblemente más difícil que la travesía Nueva York-París, pero esta circunstancia no pareció explicar, por sí sola, el hecho. Penetrando más al fondo de la cuestión, llegaron los técnicos a la conclusión de que el hecho se debía a esta circunstancia: la aviación norteamericana es principalmente civil y la aviación francesa principalmente militar.

Los aviones militares son construídos esencialmente para el combate, mientras que los aviones civiles son construídos teniendo en cuenta las condiciones de seguridad y confort, que son esenciales para el transporte de pasajeros.

En el avión que usó el malogrado Nungesser en su tentativa de cruzar el Atlántico, no había un abrigo conveniente para el piloto; tampoco disponía de telégrafo sin hilos, ni de aparatos perfeccionados de navegación. Todo esto reducía enormemente las probabilidades de éxito. La aviación civil norteamericana dispone, en cambio, de todo lo que falta en los aviones militares franceses.

En los Estados Unidos de la América del Norte la aviación civil se halla mejor dotada y es mucho más importante que la aviación militar. A causa de esto pudo realizar Lindberg su admirable proeza al cruzar el Atlántico. En Alemania parece ocurrir algo parecido: allí la aviación militar casi no existe, pero las líneas regulares de pasajeros son más numerosas que las del resto de Europa.

Aunque pueda parecer paradojal, la verdad es esta: la seguridad en el aire depende de los progresos de la aviación civil. A medida que los transportes aéreos aumenten en importancia, mayores serán la estabilidad y la seguridad de los aviones.

LOS ESTUDIANTES FRENTE A LA PROVOCACION MILITARISTA

LA RESOLUCION DICTATORIAL DEL CONSEJO DIRECTIVO DE LA FACULTAD DE DERECHO AGRAVA EL CONFLICTO

Lo ocurrido el viernes de la semana anterior en la Facultad de derecho y ciencias sociales, a raíz de ponerse en práctica el "intercambio intelectual" propuesto por el ministro de guerra, como se sabe, se redujo a una justificada protesta por parte de la casi totalidad de los estudiantes ante la aparición jactanciosa y provocativa de la gente de sable en esa casa de estudio y de paz.

No podía considerarlo así el consejo directivo de la Facultad, inspirado en análogos móviles a los del ministro de guerra, y en efecto, reunido en sesión secreta, adopta la insólita resolución de esuspender por el término de dos años a siete estudiantes, por el delito de firmar un manifiesto en el que se formulaban apreciaciones desfavorables a la intromisión de militares en el aula.

Para el consejo directivo de la Facultad, la muy natural y lógica protesta estudiantil "envuelve el más grande atentado de que haya memoria en nuestras casas de estudio, no porque revela un propósito subversivo contra las instituciones del Estado y los sentimientos nacionalistas, y desconoce por fin la libertad de la cátedra, invariablemente garantizada dentro de esta casa".

LOS ESTUDIANTES CASTIGADOS—

La resolución del consejo directivo ha causado, como es de suponer, gran efervescencia entre la juventud sana y desprejuiciada que estudia. Se la considera muy acertadamente una verdadera provocación para todos los universitarios argentinos.

Los estudiantes víctimas del vengativo furor chauvinista del consejo directivo de la Facultad, son los jóvenes Homero M. Guglielmini, Manuel J. Cruz, Carlos Sanchirico, Anastasio Celorria, Emilio Vigliani, Isidoro J. Odena y José B. Narvaja, autores del manifiesto lanzado por el partido Unión Reformista Centro Izquierda.

EL MINISTRO DE GUERRA MAGNIFICA INTENCIONALMENTE LO OCURRIDO—

El ministro de guerra ha creído de su deber — ¡qué ha de creer! — dirigir una extensa nota a su colega de justicia e instrucción pública, relatándole lo ocurrido, según la información dada por los diarios burgueses, y considerando la actitud estudiantil como "un agravio a las instituciones armadas del país y una ofensa inferida a los sentimientos patrióticos de nuestro pueblo" (!).

EL MINISTRO SAGARNA PIDE INFORMES—

Como consecuencia de la nota del ministro de guerra, el ministro de instrucción pública y justicia dirigió otra al rector de la Universidad, Ricardo Rojas, solicitándole informes sobre lo sucedido el viernes de la semana anterior en la Facultad de derecho.

SE QUIERE ECHAR POR TIERRA LA REFORMA—

La disconformidad de los estudiantes por el acto del citado día en la Facultad estaba descartada por la reacción empeñada en abolir la reforma.

Era una provocación llevada ahora al extremo con la suspensión dictatorial de los siete estudiantes.

Los estudiantes están alerta, sin embargo.

ASAMBLEA DEL CENTRO ESTUDIANTES DE INGENIERIA—

Se reunió ayer la asamblea de los estudiantes de la Facultad de ciencias exactas, físicas y naturales, para tratar la situación planteada por los hechos acaecidos en la Facultad de derecho.

Después de un largo y agitado debate, se resolvió por unanimidad: "Declarar que la asamblea aconseja a los delegados de los centros que componen la Federación Universitaria, tratar por todos los medios legales, de obtener la anulación de la pena aplicada a los siete estudiantes de la Facultad de derecho, por el decano de la Facultad".

Asimismo se hicieron otras declaraciones sobre la tribuna y el libre debate en la Universidad.

También se resolvió que en caso de tener que adoptarse medidas extremas, éstas las resolvería una asamblea convocada al efecto.

A esta asamblea concurrió una gran cantidad de alumnos.

RESOLUCION DE LOS ESTUDIANTES DE CIENCIAS ECONOMICAS—

Los estudiantes de ciencias económicas, reunidos en asamblea general, votaron la siguiente declaración:

"Repudiar las manifestaciones chauvinistas y antirreformistas que se están observando, y el movimiento de reacción que se ha desencadenado en la universidad argentina.

Protestar enérgicamente contra la suspensión de siete estudiantes, por el consejo directivo de la Facultad, y solidarizarse con los expulsados en su credo pacifista.

Proponer la huelga ante la Federación Universitaria de Buenos Aires, por intermedio de sus delegados en la reunión que se celebrará esta noche."

"La Prensa" defiende el aumento de las tarifas de ómnibus

Pero no tiene la decisión de confesarlo

Con persistencia digna de mejor causa, "La Prensa" continúa en la tarea de combatir al concejo deliberante y de acusarlo de pasividad y despreocupación nunca vistas en ningún cuerpo colegiado.

Y lo que más llama la atención, hasta el punto de sugerir comentarios al menos prevenido de sus lectores, es que toda la empeñosa campaña del diario de la Avenida de Mayo se fundamenta sobre una sola cuestión: la actitud del concejo frente a los petitorios de las empresas de ómnibus.

¿Qué hay en el problema de los ómnibus sobre el que tanto se escribe al sólo fin de embarullarlo?

Se acusa al concejo de tolerar el mal servicio de los ómnibus; se le hace responsable por las malas condiciones de seguridad de los coches, afirmando que no toma medidas, que no aprueba ordenanzas, que no estudia "la solución" de todos los inconvenientes.

Digamos al respecto que si la intendencia se dispusiera a cumplir la ordenanza sobre servicios de ómnibus, automóviles sancionada en 1923, no habría deficiencias en el mismo por razones de seguridad y de comodidad. Es la falta de cumplimiento de esa ordenanza y la constante violación de todos sus artículos lo que trae como consecuencia el deficiente servicio de este sistema de transporte urbano.

No dudamos que la tal ordenanza puede y debe ser modificada. Pero no hay que olvidar que los ómnibus constituyen medios de transporte de no mucho tiempo de existencia y desarrollo.

En el transcurso de sus pocos años de vida, el nuevo sistema de transportes ha sufrido transformaciones y mejoras importantes, y es susceptible aún de perfeccionamientos inmediatos.

Se ha acumulado en los pocos años enorme experiencia, digna de ser analizada y depurada sin apresuramientos inconvenientes, a fin de mejorar la ordenanza del año 1923 y ofrecer la posibilidad de un servicio de ómnibus en buenas condiciones.

¿Qué desean los señores empresarios defendidos solapadamente por "La Prensa"? El año pasado gestionaban, con toda justicia sin duda, se les otorgase la concesión definitiva de sus respectivas líneas. Consideraban que ésta era la medida más importante y urgente a tomar por la municipalidad en defensa de sus intereses.

Pero ahora, los propósitos perseguidos por los empresarios son fundamentalmente distintos. Desean, en primer lugar, el aumento de las tarifas, y luego, si el concejo está dispuesto a dedicar más tiempo al asunto, aspiran a que se les dé las concesiones definitivas. Afirman, contradiciéndose con las gestiones realizadas el año anterior, que darles las concesiones es llevarlas a la ruina!

Tal es lo que en esencia pretenden los empresarios, dejando de lado otras reclamaciones interesantes todas ellas, pero de menor importancia.

"La Prensa" quiere defender, y defiende desde luego, el aumento de las tarifas; pero pretende aparecer como ocupándose tan sólo de los aspectos de forma. Se despacha, en términos de empresario apremiado, contra el concejo por no tratar "el asunto ómnibus".

En los muchos artículos que lleva publicados "La Prensa", no defiende abierta y lealmente el aumento de las tarifas, lo que, por otra parte, sería un punto de vista claro y comprensible.

Se pierde por las ramas, ataca al concejo con o sin razón; de tanto en tanto dice que es necesario escuchar a los empresarios; insiste en que debe tratarse "el asunto" (aunque no lo dice, se refiere sin embargo al de las tarifas) pero en ningún momento se pronuncia francamente por el aumento del valor del boleto de ómnibus.

Toda la campaña del coloso lleva implícitamente el propósito de auspiciar el aumento de las tarifas. Pero no nos ilumina dando razones de peso y argumentos basados en cifras, como acostumbra hacerlo cuando se trata de asuntos concretos y prácticos que exigen opinión definida y clara.

¡Mala debe ser la causa que defiende cuando no se atreve a dar el frente!

Afirmamos que el problema de los ómnibus no es únicamente el punto de las tarifas. Hay cuestiones de interés y de importancia que conviene estudiar con seriedad y tiempo como parece se propone hacerlo la comisión de obras públicas del concejo.

Puede "La Prensa" persistir en su actitud, la más rara e indefinida de las posiciones que le conocemos frente a asuntos de orden municipal; pero el concejo no tiene por qué modificar su línea de conducta aún contra la opinión interesada de los de afuera y la palabra irresponsable de los de adentro.

Sobre el problema del petróleo

LOS ACTOS DE HOY

A LAS 9 HORAS

Sección 5a. — En el cine Ideal, calle **Caracas 1145.** Orador: diputado Nicolás Repetto. Tema: "Explotación petrolera".

En este acto se pasará una película sobre la explotación petrolífera en Comodoro Rivadavia.

A LAS 16 HORAS

Sección 3a. — En la **plaza Herrera.** Oradores: Luis G. Repetto y concejal Miguel Briuolo.

Sección 4a. — En **Almirante Brown y Pedro Mendoza.** Oradores: Ernesto J. Vasini y Joaquín Coca.

Secciones 9a., 10a. y 11a. — En la **plaza Once.** Oradores: Adolfo Rubinstein y diputado José Luis Peña.

Sección 12a. — En la **plaza Constitución.** Oradores: Rómulo Bogliolo y diputado Jacinto Oddone.

Sección 15a. (La Paternal) — En la **plaza 24 de Septiembre.** Oradores: Alberto Murphy y diputado José D. Castellanos.

Sección 15a. (San Bernardo) — En **Triunvirato y Estomba.** Oradores: E. Silva y diputado Francisco Pérez Leirós.

OTRAS CONFERENCIAS

Juventud "Eugenio Albani" — Frente a la **estación B. Mitre (F. C. C. A.),** a las 17 horas. Oradores: Salvador Gómez, Marcelino Buyán y el diputado Hubmerto Barraza, este último designado por la Federación S. Bonaerense. Tema: "Un crimen legal: el caso Sacco y Vanzetti".

Avellaneda — Plaza **Adolfo Alsina,** a las 16:30 horas. Orador: diputado Jerónimo Della Latta. Tema: "Los pretextos de la separación".

La vida en el campo

El latifundio — Todavía el latifundio — Escuelas rurales

El ingeniero agrónomo F. Pedro Marotta acaba de disertar en el Instituto Popular de Conferencias sobre "El agro argentino en la historia y la economía del país". Bajo un ropaje literario más o menos vistoso, el conferencista ha sabido atenuar, sin ocultarlo, el cuadro de atraso y estancamiento que ofrece la vida agrícola argentina. Después de señalar las numerosas deficiencias que ya se han hecho crónicas en el régimen de nuestra agricultura, el ingeniero Marotta se refirió a la situación agraria del país en términos que no podemos dejar de transcribir:

"No hemos organizado el régimen jurídico de la tierra, en un país en que la riqueza fundiaria ha sido el centro de gravedad de toda su vida política, económica y social. Recuérdese, como antecedente ilustrativo, el concepto de Sarmiento sobre la política de Rosas respecto de la tierra, aplicable a otras épocas de nuestra historia.

Y he aquí la ecuación de nuestra política agraria: tres millones de kilómetros cuadrados con 10 millones de habitantes, mal distribuídos. La pampa argentina, tan desierta como fecunda, resulta así, para decirlo con una gráfica expresión ajena, una bella estatua, como la Venus de Milo, sin brazos.

Es el latifundio que ahoga. Las propiedades de más de 1.000 hectáreas representan el 68, el 67 y el 52 por ciento de la superficie total de las provincias de Buenos Aires, Santa Fe y Córdoba, respectivamente. En 18 años (1906-1924), la proporción de estas propiedades de más de 1.000 hectáreas disminuyó de 1 por ciento en la rica provincia de Buenos Aires (69 a 68 por ciento)".

* * *

El jurado central para la revaluación inmobiliaria de la provincia de Buenos Aires ha terminado su cometido. Según los datos oficiales que ya se han comunicado a la prensa, el total de las valuaciones de las propiedades de la provincia alcanza a 8.615 millones de pesos, los que se distribuyen así: campos 5.456 millones, chacras y quintas 659 millones, propiedades urbanas 2.500 millones.

Se sabe que al proceder a la revaluación, el jurado ha puesto precios muy altos a las quintas y chacras, mostrándose más generoso con las grandes extensiones de los señores latifundistas. No obstante esta maniobra, resulta evidente el predominio marcado de la gran propiedad territorial (latifundio) en la primera provincia argentina.

* * *

La educación de los niños de la chacra no es siempre un problema fácil de resolver. A menudo faltan los maestros; otras veces faltan los locales, los muebles y hasta los útiles. Comprendiendo la importancia y gravedad del problema, la Federación Agraria ha resuelto abordarlo y resolverlo con sus solas fuerzas. ¿En qué forma? Incitando a los agricultores que forman parte de sus seccionales a construir edificios escolares para entregarlos a las autoridades a fin de que los utilicen para la enseñanza. En Calchaquí, en Metileo y otras localidades de la campaña, la Federación Agraria ha impulsado la construcción de estos edificios escolares.

En Desvío Kilómetro 125, en la provincia de Buenos Aires, los agricultores federados acaban de fundar una escuela que funciona en el local de la seccional de la Federación, corriendo por cuenta de los agricultores todos los gastos que demanda el funcionamiento.

Se trata, como se ve, de una obra meritoria y progresista, digna del mayor encomio. No desearíamos, esto no obstante, verla generalizarse. Muchos son los trabajos y privaciones que soportan los chacareros, para agregarles esta preocupación decente. Por otra parte, no desearíamos que el Estado se fuera desentendiendo cada vez más de una función primordial como es la de impartir la educación común a todos los niños del país.

Moral de doble fondo

En la sesión del 23 del corriente mes, la cámara de diputados de la provincia de Tucumán se ocupó de la interpelación al poder ejecutivo presentada por uno de sus miembros con respecto a ciertas irregularidades ocurridas en el casino que funciona en la capital de la provincia.

Entre los cargos formulados por el legislador autor de la interpelación, figura el préstamo de dinero por la empresa a algunos jugadores y ciertos empleados del casino.

Del resultado del sumario instruído a raíz de las denuncias que sirvieron para plantear la interpelación, resultó que la mayoría de aquéllas están plenamente comprobadas.

Después de un amplio debate, la cámara aprobó un proyecto de resolución mediante el cual se designa una comisión interparlamentaria, compuesta de tres diputados y dos senadores, para que estudie la forma legal de suprimir el juego de la ruleta, que funciona de acuerdo a la concesión de 18 de agosto de 1908.

Un diputado, presente en la sesión, creyó oportuno aprovechar las buenas disposiciones de la cámara para combatir el vicio, a cuyo efecto propuso que se agregara a la resolución votada la supresión de la lotería titulada Caja popular de ahorros de la provincia, pero la iniciativa no tuvo éxito, rechazándose el agregado.

Resulta difícil comprender esta diferencia de criterio de la cámara de diputados tucumana, tratándose de dos aspectos de un mismo e idéntico mal.

Si el juego de la ruleta es pernicioso para las buenas costumbres, y como tal se debe combatirlo, ¿por qué razón no se procede en la misma forma contra la lotería, que por tratarse de un vicio arraigado en las clases más humildes de la población, es indudablemente de consecuencias más dañinas?

Porque, es necesario repetirlo una vez más, a pesar de su rótulo engañador, la titulada Caja popular de ahorros no es sino una vulgar lotería que, como todas las instituciones similares conspira contra la economía y la moral de la población.

La única diferencia que existe entre el casino que se quiere suprimir, y la lotería que goza de las simpatías legislativas, es que la primera es administrada por una empresa particular, y la segunda es una institución oficial.

Pero así son las actitudes moralizadoras de los políticos criollos...

El maestro Salomón Rodríguez es víctima de una infame confabulación

Actitud adoptada por el Centro Socialista de San Cristóbal sobre este asunto

Cuando en los debates parlamentarios se habla de la absoluta falta de garantías que existe en las localidades del interior para todas aquellas personas que no comulgan con la política del oficialismo, no faltará quien piense que hay mucho de exageración en esas apreciaciones. Pero el caso que relatamos a continuación, prueba en forma inequívoca que existen todavía en nuestro país ciudades donde el poderío de los caudillos es tan omnímodo, que no hay iniquidad, por grande que sea, que no cometan.

El 6 de abril del corriente año, a las 10.50 horas, el maestro de la escuela mixta de Ceres, Salomón Rodríguez, reprendió en forma enérgica, sacudiéndole de los hombros, a un niño de 14 años que molestaba con frecuencia a sus compañeras. Tratábase de un muchacho con taras neuróticas, y que a las 14 horas del mismo día, sufrió un ataque de "excitación cerebral aguda", diagnóstico formulado por el médico que le asistió; al cabo de una hora, cesó la excitación, y al día siguiente, el niño, completamente sano, jugaba en el jardín de su casa.

Tres días más tarde y después que el caudillo local hubo empleado los poderosos medios de que dispone, el comisario de policía obligó a la madre del niño a formular una denuncia del hecho; a los 9 días, algunos alumnos de la escuela fueron también obligados a declarar contra el maestro; a los 10 días el mismo caudillo a que antes nos hemos referido, Santiago Aicardi, jefe político del departamento de San Cristóbal, y a quien el maestro Rodríguez había combatido desde la prensa a causa de sus arbitrariedades, ordenó al médico de policía de Ceres que firmara un informe plagado de disparates, y a los 20 días, Aicardi, por sí y ante sí, detuvo a Rodríguez y lo mandó preso a Santa Fe.

Poco después, el médico de policía, sospechando tal vez que se había embarcado en un asunto que podía traerle complicaciones desagradables, suscribió un nuevo informe contradictorio del primero.

El juez que entendía en la causa, dependiente del gobernador de la provincia, y por ende de los caudillejos locales, negóse a realizar las diligencias de prueba solicitadas por el abogado defensor de Rodríguez, y después de dos meses de silencio, adoptó la insólita resolución de clausurar el sumario.

Tres meses lleva ya Rodríguez de suspensión, y como esta debe continuar — según una resolución del consejo — hasta tanto sea fallado el proceso que se le sigue, fácil es presumir el desenlace del asunto: o Rodríguez será condenado y quedará cesante, o la causa se prolongará indefinidamente y Rodríguez no podrá hacerse cargo de su

puesto, de acuerdo, también, con otra resolución del consejo relativa a los maestros o empleados sometidos a la justicia criminal.

El diputado Repetto, que estuvo últimamente en Ceres, y que tenía deseos de informarse personalmente de este asunto, procuró entrevistar a la madre del niño, a éste, y al médico, pero le fué imposible conseguirlo: con uno u otro pretexto, esas personas negáronse a conversar con nuestro compañero, quien gestiona en este momento ante las autoridades del consejo la reincorporación de Rodríguez.

No es posible, en efecto, que el Consejo de educación se preste a las maniobras de los perseguidores de Rodríguez, que prolongan la duración del proceso sin otro propósito que el de perjudicar a este excelente compañero y maestro, quien no tiene otro medio de vida que su sueldo como tal.

Teniendo en cuenta estos antecedentes, el Centro Socialista de San Cristóbal, reunido en asamblea ordinaria el 17 del corriente, adoptó las siguientes resoluciones: 1o. dirigir una nota al Consejo de educación solicitando la inmediata reposición de Rodríguez; 2o. acordar a éste una subvención mensual de un peso por afiliado como mínimo; 3o. hacer llegar estas resoluciones, por intermedio de LA VANGUARDIA, a todos los centros socialistas de la república a fin de que adopten las medidas que consideren más convenientes para evitar la perpetuación de las consecuencias de este atropello.

Los pasajes oficiales

¿Se reprimirán los abusos?

La división de contabilidad del departamento del interior se dirigió al titular de dicha cartera, para hacerle saber que la excesiva expedición de órdenes de pasajes por las autoridades de los territorios nacionales ocasionan anualmente un déficit en la partida que el presupuesto tiene asignada para ese objeto.

El ministro del interior, luego de reunir algunos antecedentes e informarse de las planillas que se le sometieron a consideración, ha dispuesto que se haga saber a los gobernadores de los territorios nacionales que en la expedición de órdenes oficiales de pasajes deben ajustarse estrictamente a las disposiciones del acuerdo de ministros de fecha 7 de febrero de 1907 y demás disposiciones vigentes, debiendo tratar en lo posible de limitar el número de órdenes a las necesidades más indispensables.

También dispone que se acuerde igualmente a las empresas ferroviarias y navieras que los gobernadores de territorios sólo pueden ordenar la expedición de pasajes dentro de su jurisdicción y únicamente a empleados de su dependencia y en comisiones del servicio.

En esta resolución el ministro se quedó corto, pues también el ministerio da pasajes oficiales y algunos de ellos no son ni fueron "en comisiones de servicio".

Recordamos los extendidos para elementos del pasquín boicoteado y los de los fascistas que recorrieron el interior del país.

LINEAS FERREAS DE ACCESO AL NUEVO PUERTO

En el ministerio de obras públicas se está tramitando un convenio entre las empresas del F. C. C. A. y Pacífico, para establecer que la primera tenga acceso con sus líneas al nuevo puerto de la capital.

El F. C. C. A., según ese convenio, cede al del Pacífico un local en la estación Retiro para el servicio de pasajeros.

El F. C. Pacífico, por su parte, llegará con sus vías a la dársena cuarta del nuevo puerto, arrancando de la calle Canning y pasando en gran parte sobre los terrenos ganados al río.

Fibrol
Tonifica y Nutre

EL ESTADO

de su organismo y función sanguínea es la base de la vida. Tonifer es el nombre del último remedio que la ciencia produjo. Un tónico que lo levanta en 15 días, cuya composición, iodo combinado, asimilable y tolerable, licor de Pearson, quina, kola y naranjas amargas, lo hacen el tónico insustituible para los débiles, deprimidos, faltos de apetito, para todos los que necesiten depurar su sangre después de alguna enfermedad, y es a más ideal para los niños, que lo toman y toleran perfectamente. Venta en la Farmacia Franco Inglesa y en todas las Droguerías. LABORATORIOS I. N. F. A. — Heredia 462, Buenos Aires y.23|j.

HISTORIA UNIVERSAL
ORIENTE - GRECIA - ROMA
EDAD MEDIA - EDAD MODERNA - EPOCA CONTEMPORANEA
Por E. VERA y GONZÁLEZ
Escrita esta obra con gran sencillez de exposición, claridad de estilo y sumo acierto en la selección de los hechos, presenta un ordenado conjunto que permite formarse una idea general de las evoluciones de la humanidad, desde los tiempos de su infancia.
Nueva edición aparecida recientemente, corregida y puesta al día en todos sus datos. Un tomo encuadernado e ilustrado, $ 3.50 m|n.
"LIBRERIA del COLEGIO"
ALSINA y BOLIVAR - BUENOS AIRES

TEATROS Y CONCIERTOS

Marconi

Ha reiniciado sus actividades en el teatro del epígrafe la compañía Cavalli-Piacentini con una función en honor del actor nombrado en primer término, quien obtuvo nutridos aplausos del numeroso público que asistió a la velada.

Anoche se reprisó "Le tre maschere", de Franqueville, anunciándose para el lunes "La fiesta de la canción" y para el jueves el beneficio de Mario Capello.

Smart

En la sección intermedia de su función nocturna, la compañía de Blanca Podestá ha estrenado "El supremo espanto", pieza "grandguignolesca" de Andrés De Lorde y Enrique Banché, que ya conocíamos en diversos idiomas y la cual ha sido vertida al nuestro por Alberto Ballerini.

La interpretación fué discreta.

Odeón

La reprise de la comedia de los hermanos Alvarez Quintero, "El duque de El", que hace años nos dió a conocer la compañía Gerrero-Díaz de Mendoza, obtuvo ayer, a través de la interpretación del conjunto que encabeza la actriz Lola Merbrives, un ponderable éxito.

Los autores han reformado ligeramente la versión primitiva, que tiene ahora mayor vivacidad e interés dramático.

De los intérpretes destacóse Lola Membrives, que no sólo gustó como actriz, sino como cancionista y bailarina, ejecutando una letrilla gitana compuesta por el maestro Fous sobre un mativo de Falla. Las actrices Astort, Sampiedro y Barroso, y los actores Soto, Aragonés, Roses y Davó, la secundaron irreprochablemente.

Para el viernes se anuncia la función en honor de Lola Membrives, con el estreno de "Rosa de Madrid", de Luis F. Ardavín.

Ateneo

La compañía Rivera-De Rosas estrenó anoche, en el teatro del epígrafe, "Peluquero de señoras", comedia de Ives de Mirande y Monezy-Eou, adaptada a nuestra escena por Julio F. Escobar.

Dicha comedia (pochade sin mayor novedad donde se reeditan las eternas situaciones del género), ("Le premiar de ces monsieures" en el original, y "Se ondulan señoras", en la versión española) obtuvo un buen éxito en París y Madrid y probablemente lo reedite en Buenos Aires ya que la interpretación que de ella nos brindó anoche la compañía de referencia fué muy estimable.

Las actrices Rivera, Rossi, Gómez y Martínez, y los actores De Rosas, Fiaschi y Bellucci jugaron con eficaz desenvoltura los principales papeles de esta comedia.

Hoy, en vespertina, se reprisa "Primerose", de Flers y Caillavet, traducida por J. Alberti.

Compañía Falconi

Cablegramas de Italia dan cuenta de que en Génova se ha embarcado, a bordo del "Conte Verde", la compañía que dirige el primer actor Armando Falconi, de la cual es primer actriz Paola Borboni, y que viene al teatro Odeón, en cuyo escenario debe presentarse en la primera quincena de septiembre.

Conciertos

Colón—

Excelente éxito obtuvo anoche en el Colón el primer concierto del ciclo beethoveniano, ofrecido bajo la dirección del maestro Kleiber y con la cooperación del pianista Backhaus, que interpretó con su habitual maestría el concierto op. 73 en mi bemol, escrito para piano por el genio de Bonn.

La obertura de "Die weihe des hauses" y las sinfonías op. 21 y op. 55 dieron oportunidad al maestro Kleiber para evidenciar, una vez más su arte depurado, su comprensión y, sobre todo, su respeto por el compositor, condiciones que le valieron, merecidamente, los entusiastas aplausos de la concurrencia.

Hay, indudablemente, en Espoile un artista sincero, que sabe expresarse con sencillez y elegancia, y que sin ignorar los nuevos procedimientos, prefiere conservarse dentro de una línea clásica que no finca sus triunfos en la excentricidad.

"La mer", una de las obras más características y representativas de Debussy, y la obertura de "Leonor" que Beethoven escribiera para su ópera "Fidelio", completaron el programa que el maestro Krauss vertió con su magistral estilo acostumbrado.

Hoy, en el concierto matinal popularísimo se repetirá la 9a. sinfonía de Beethoven, precedida por la obertura de Egmont.

Asociación del Profesorado Orquestal

El programa del noveno concierto de la orquesta filarmónica de esta sociedad, dado ayer bajo la dirección del inteligente y capacitado maestro Clemens Krauss, inicióse con la 5a. sinfonía de Tschaikowsky, página de innegable mérito, pero que nunca nos ha llegado a interesar plenamente.

A continuación se interpretaron, por primera, tres números de Raúl H. Espoile, que forman parte de una suite de amplias proporciones. Las escuchadas ayer nos agradaron por su espontaneidad melódica y la frescura de sus motivos.

NOTICIAS MUNICIPALES

ESCUELAS MUNICIPALES DE MUSICA

Concurso para llenar una vacante de profesor

En el local de las Escuelas municipales de música, Cerrito 35, el miércoles 31 del corriente, a las 16 horas, se efectuará el concurso para llenar la vacante de un profesor, en las susodichas escuelas.

Los interesados podrán inscribirse en dicho local, de 11 a 12 horas.

Son requisitos indispensables para la inscripción: Libreta de enrolamiento o cédula de identidad. Certificado de buena salud expedido por la Asistencia pública de la capital, según lo dispone la ordenanza sancionada por el concejo deliberante el 23 de diciembre de 1926.

ENTUBAMIENTO DEL ARROYO MALDONADO

Entre Rivera y el puente del F. C. C. Córdoba

La dirección de obras sanitarias ha presentado un proyecto al ministro de obras públicas para el entubamiento de una sección del arroyo Maldonado, en la extensión comprendida entre la calle Rivera y el puente del F. C. C. Córdoba en su desembocadura. Se destina la parte restante, según convenio con la municipalidad, al ensanche y apertura de una avenida.

Para la realización de la obra, el F. C. Pacífico cederá algunos de los terrenos de que es propietario.

El entubamiento demandará un gasto de 3.000.000 de pesos, ejecutándose los trabajos con los elementos que dispone la dirección de obras sanitarias.

BLANQUEO DE FRENTES DE PROPIEDADES PARTICULARES

Se dará un plazo de 15 días

La inspección general exigirá de los propietarios de inmuebles que se encuentren en deficiente estado de pintura, que a base de lo determinado en la ordenanza y disposiciones respectivas, procedan a blanquear el frente de los edificios.

Al efecto, se dará a los dueños de inmuebles un plazo de quince días.

El propietario que no respetara la resolución, se hará pasible a la pena correspondiente que establece la ordenanza.

TRANSPORTE DE PASAJEROS

Patente a los breacks

La intendencia comunicó al concejo deliberante que, acediendo a un pedido de la Sociedad de cocheros de plaza, fijó una patente a los breacks que efectúan el servicio de transporte de pasajeros en los barrios suburbanos. Como la ordenanza general de impuestos en vigor no establece el gravamen que correspondería aplicar a esa clase de vehículos, la intendencia dictó un decreto fijando una patente de 30 pesos por cada uno de los coches de referencia.

SEPULTURAS EN EL CEMENTERIO DEL OESTE

Vencimiento de arriendos

Se ha fijado un plazo de 30 días a todos los que conserven deudos en las sepulturas municipales y cuyo plazo de arrendamiento ya ha fenecido, para que procedan a desocupar los respectivos lugares, en el cementerio de la Chacarita.

El decreto comprende a los siguientes arrendatarios:

Deogracias Alzola y Salvador Eleuterio Alzola. Sepulturas 3 y 4, tablón 15, manzana 8, sección 5a., cementerio del Oeste. Venció el 3 de abril de 1926.

Gervasio González. Sepulturas 32 y 33, tablón 3, manzana 8, sección 5a., cementerio del Oeste. Venció el 13 de noviembre de 1925.

José P. Besalú. Sepultura 17, tablón 4, manzana 8, sección 5a., cementerio del Oeste. Venció el 7 de agosto de 1925.

Nicomedes Pierotti u Hortensia Ceballos de Debenedetti. Sepulturas 10 y 11, tablón 16, manzana 6, sección 5a., cementerio del Oeste. Venció el 9 de octubre de 1926.

Teresa C. de Ortiz. Sepulturas 29 y 30, tablón 7, manzana 8, sección 5a., cementerio del Oeste. Venció el 5 de octubre de 1926.

COMISION DE BIBLIOTECAS MUNICIPALES PUBLICAS

Inauguración de la primera biblioteca

La semana próxima será inaugurada la primera biblioteca que funda la comisión municipal respectiva, en el local Independencia 3899.

Como se sabe, dicha comisión está compuesta de cinco miembros, quienes desempeñan los cargos honorariamente. Su misión, según lo establece la ordenanza, no sólo consiste en crear bibliotecas en los barrios industriales, organizas conferencias, proyecciones cinematográficas y demás actos culturales, sino que también debe ejercer el control sobre las bibliotecas que reciban subsidio de la municipalidad.

La comisión de referencia funciona en el local Córdoba 1196.

LA TAREA DEL ENROLAMIENTO

Aumento de empleados en cada oficina de registro civil

Finalmente ayer el ministro de guerra resolvió acceder a la petición formulada por la intendencia por intermedio de la secretaría de hacienda, para la tarea del enrolamiento, que, como se sabe, se realiza en las oficinas de los registros civiles.

El ministro de guerra concedió dos empleados a cada oficina. De esta manera el público podrá ser atendido, así esperamos, con mayor diligencia.

Se constituyó la comisión de cultura de la Casa del Pueblo

Ayer se constituyó la Comisión de Cultura de la Casa del Pueblo, formada por un delegado de la Junta Ejecutiva de la Federación Socialista de la Capital, Sociedad Luz, Centro Socialista Femenino, Biblioteca Obrera, Confederación Obrera Argentina y Asociación del Profesorado Orquestal, nombrando secretario de la misma a Enrique Mouchet.

En dicha reunión se resolvió encargar a Victoria Gucovsky la redacción de una hoja informativa para las instituciones que organicen fiestas en el salón de la Casa del Pueblo, dando orientaciones a fin de que todos los puntos del programa tengan en lo posible valor artístico o cultural. Se resolvió también confeccionar una lista de películas recomendables por su valor artístico, científico o social, para ser exhibidas en el salón de la Casa del Pueblo. Además, se resolvió organizar una serie de conciertos, lecturas artísticas comentadas, conferencias, etcétera, y un acto cultural cuya fecha y programa se anunciarán próximamente.

"La Vanguardia" de 12 páginas

Carteles anunciando el aumento de páginas

Se invita a los compañeros secretarios de los centros a pasar por la administración del diario donde se les entregarán carteles especiales hechos para anunciar LA VANGUARDIA de 12 páginas.

Pro suscripción a "La Vanguardia"

Hagamos en toda la república, por lo menos, diez mil suscriptores. Solos o en compañía, salgamos a la búsqueda de suscriptores, una, dos o más horas hasta hallarlos, el domingo 28. Hablemos al amigo, al vecino, al pariente, al comerciante, al compañero de trabajo, solos o en comisión.

Esta es obra práctica, duradera, fecunda. ¡Que el 28 sea "Día de LA VANGUARDIA"!

Compañeros: ¡Consigamos el 28 de agosto corriente dos mil suscriptores para nuestra VANGUARDIA!

Si somos capaces de realizar este esfuerzo, ¡cuánto más dignos seremos del gran ideal socialista y del Partido! ¡Y qué contenta, y con qué nuevos bríos y entusiasmos aparecerá LA VANGUARDIA!

LISTA DE COMPAÑEROS QUE YA INICIARON CON EXITO LA OFENSIVA, ANTICIPANDOSE A LA FECHA:

	Suscript.
M. López Osornio (Balcarce)	2
J. De María (Gálvez)	1
Pedro González Porcel (capital)	5
N. N. (capital)	2
José di Leile (Pergamino)	4
Carlos Manuel Quirolo (capital)	2
A. Martínez Castro (capital)	1
Francisco Colombo (capital)	1
C. Abadie (capital)	5
A. H. Leguizamón (capital)	2
Luis Stegagnini (Córdoba)	1
Antonio Bártolo (Lomas)	1
B. Anchis (O'Brien)	1
Oreste Ugazio (capital)	1
Manuel Montenegro (capital)	2
Federico Ghiotti (capital)	2
Enrique Ghiotti (capital)	3
Juan Ghiotti (capital)	2
Pedro Ghiotti (capital)	2
Miguel Giacomantone (capital)	2
Roberto Raúl Justo (capital)	1
S. Alférez (Mármol)	1
José Alvarez (Cruz del Eje)	1
J. M. Castiñeyras (capital)	1
Guillermo Rolandi (capital)	1
Antonio Ameriaide (capital)	1
José Rocchetti (Justo Daract)	3
L. Marchini (Rafaela)	3
Juana C. de Colombo (capital)	1

Difusión de "La Vanguardia"

El "Día de LA VANGUARDIA" se impone como una necesidad, y el compañero Della Latta con acierto y oportunidad lo ha dejado instituído.

Ahora bien, sin perjuicio de la obra individual, desde luego importante y utilísima, que cada uno realicemos, queda la acción de conjunto que puede ir más lejos y abarcar más amplios círculos; nada mejor entonces que constituír un comité pro difusión de LA VANGUARDIA, aprovechando la decisión y buena voluntad de numerosísimos compañeros.

Trabajando disciplinada y metódicamente, la difusión de LA VANGUARDIA puede alcanzar insospechado desarrollo.

Pedidos de envíos y aumento en los envíos de ejemplares sueltos

	Ejemplares diarios
Jerónimo Jacinto García (Santa Fe)	5
Lorenzo Haller (Quemú-Quemú)	10
Fco. Hernández (Ing. Luiggi)	25
Ramón Herrera (Zárate)	50
Dionisio Castillo (Colón, F. C. C. Argentino)	10
L. G. de Aldecoa (M. del Plata)	20

Biblioteca Carlos R. Darwin - Anexa al Centro Socialista de la 3a.

El lunes 29, a las 21 horas, en el local, Belgrano 1426, se realizará una conferencia conmemorando el aniversario de la muerte de del Valle Iberlucea.

Harán uso de la palabra el concejal Manuel Palacín, sobre "La personalidad de del Valle Iberlucea", y el diputado nacional Nicolás Repetto, sobre "Del Valle Iberlucea en su obra parlamentaria".

COMO SE PIDE

Buenos Aires, agosto 23 de 1927. — Compañero director de LA VANGUARDIA. Presente. — De mi estima:

Ruégole la inserción en nuestro diario de las siguientes líneas:

Hace algunas semanas apareció en estas columnas una declaración mía por la cual pretendí poner a cubierto a los afiliados contra la audacia de uno o varios sujetos que abusando de mi nombre se dirigían a los compañeros con el propósito de sorprenderlos en su buena fe pidiéndoles dinero para determinados menesteres.

Esa publicación no ha bastado para que esta gente de avería ponga punto final a sus actividades delictuosas, según ha podido enterarme en la fecha, por la denuncia de un compañero y amigo personal.

En atención a esto, me ha parecido que corresponde insista en mi anterior declaración, expresando que no he autorizado a nadie para que en mi nombre pida o gestione nada y que, además, no me presto para favorecer a terceras personas a costa de las finanzas ajenas.

Saludólo cordialmente. — M. Buyán.

Notas parlamentarias

LA COMISION DE CODIGOS DEL SENADO PRESENTARA EN LA SESION DEL JUEVES DESPACHO FAVORABLE SOBRE EL PROYECTO DE DIVORCIO ABSOLUTO —

La comisión de códigos del senado, reunida en mayoría, acordó presentar en la sesión del jueves próximo un dictamen favorable al proyecto de ley de divorcio absoluto presentado por los senadores Justo y Bravo.

El proyecto cuya sanción aconsejará la comisión, ha sido preparado en base de otro redactado por el senador Bravo en calidad de anteproyecto, y al que la comisión le ha introducido algunas modificaciones.

TARIFAS FERROVIARIAS—

La comisión de legislación del senado resolvió, en su sesión de ayer, dirigirse al administrador general de los ferrocarriles del Estado, solicitándole su opinión sobre la reforma de la ley de ferrocarriles en lo relativo a las bases para fijar tarifas al transporte, según el proyecto presentado por el senador Justo.

La comisión solicita asimismo del mencionado funcionario una opinión sobre las probables consecuencias económicas que traería la reforma de la ley en el sentido recomendado por el proyecto del senador socialista.

El proyecto sobre reformas de la ley 2873 (general de ferrocarriles) fué presentado por el senador Justo en la sesión del 29 de agosto de 1925; de acuerdo con el reglamento, pasó a comisión, y ésta lo envió a informe del ministerio de obras públicas, del cual depende la dirección general de ferrocarriles.

A intervalos de seis, ocho y doce meses, el senador Justo averiguó si había llegado el informe de la dirección de ferrocarriles, pero la respuesta fué invariablemente negativa a pesar de que la comisión recabó con insistencia la remisión.

Pasaron así dos años sin que llegara el informe que se esperaba del poder ejecutivo, y sin que la comisión se expidiera sobre el proyecto. Caducado éste, el senador Justo lo reprodujo en la sesión del 15 de junio de este año, llamando al mismo tiempo la atención sobre la negligencia evidente demostrada en este asunto por el ministro de obras la comisión recabó con insistencia su rerrocarril del Oeste.

El poder ejecutivo envió, por fin, los datos que se pedían, aunque lamentando que se le urgiera su remisión "porque estaba terminando de reunir informes que serían conducentes a la rejor reforma de la ley". En vista de esto, el senado resolvió pedirle que enviara esos datos complementarios, y como ellos no hubieran llegado hasta el 13 del corriente, el senador Justo opinó en la sesión celebrada en esa fecha, que la comisión de legislación debía proceder al estudio del proyecto sin esperar mayores informes del poder ejecutivo.

Hasta ayer, no habían llegado vía a la comisión los informes complementarios.

TRIBUNALES

CONDENA POR FALSEDAD EN UNA INFORMACION SUMARIA

El juez federal doctor Escobar dictó sentencia en el proceso seguido a Moisés Rubinstein, polaco, de 21 años de edad, sastre, encuadernador, por infracción al artículo 293 del código penal.

El procesado, con el nombre de Moisés Fleischman, se presentó a la policía de la capital a fin de obtener un pasaporte para ausentarse al extranjero, exhibiendo en dicho acto una libreta de enrolamiento militar que acreditaba que Fleischman había nacido en Bernasconi (Pampa Central) habiendo sido expedida aquélla por la oficina enroladora de la sección 1a. Descubierta la falsedad el recurrente fué puesto a disposición de la justicia federal.

Comprobóse también que Rubinstein, con poder enrolarse con el nombre de Fleischman, había producido una información sumaria ante uno de los juzgados civiles de la capital, y en la que se descubrió también la falsedad de las manifestaciones que hiciera el procesado y los testigos que presentó.

Analizadas las pruebas producidas, se condena a Rubinstein a sufrir la pena de 3 años y medio de reclusión, debiéndose ponerse al procesado a disposición del juez de instrucción en turno por el delito de falsedad cometido en la aludida información sumaria.

JUBILACIONES FERROVIARIAS

La cámara federal se pronunció en los siguientes asuntos:

Julio C. Rosati, solicitando devolución de aportes a la Caja bancaria: confirma la resolución denegatoria de la Caja, por no haberse demostrado que la cesantía del recurrente haya sido sin culpa de su parte.

—Domingo Merlo, Rafael Garcia, José Rodrigo y Ramón del Monte, solicitando jubilación ferroviaria por invalidez: declara a los interesados con derecho a la jubilación que demandan, quedando así revocado el fallo de la Caja.

IMPORTANTE EMBARGO SOLICITADO POR LA ADUANA DE LA CAPITAL

El mismo tribunal dictó resolución en el incidente sobre un embargo preventivo decretado por la Aduana de la capital sobre bienes de propiedad de la sociedad Chiswick Weir y Cía limitada, por la suma de 463.567.54 pesos, con más la de 10.000 pesos en concepto de gastos y costas.

La cámara federal confirma la decisión del juez doctor Escobar, que hacía lugar al embargo en la parte que se refiere a dos lanchas de propiedad de la misma, no así en cuanto al vapor "Emerio", por pertenecer a un tercero.

LEA USTED
"LOS DOS APÓSTOLES"
Por Julio ARIEL RODRIGUEZ (P.)
Interesante novela política y social argentina, que describe algunas modalidades de nuestro ambiente y pinta la persona de un distinguido hombre público muy discutido en los actuales momentos.
Un vol. de 220 págs. $ 2.—
(Franqueo 0.30)
Pídala usted en todas las librerías y a la casa editora
A. GARCIA SANTOS
Moreno 500 — Bs. Aires

CACHETS FUCUS
Quitan el dolor de cabeza
neuralgias, resfríos y "grippe"
La cajita de un cachet 0.20
" 10 1.50

Movimiento Gremial

CONFEDERACION OBRERA ARGENTINA

Mañana son esperados los delegados obreros

LUNCH EN SU HONOR

A medida que se acerca el día de la llegada de los camaradas Quaini, Brennan y Barreiro, delegados de la Confederación Obrera Argentina, ante la 10a. conferencia de la Organización Internacional del Trabajo y 4o. congreso de la Federación Sindical Internacional, aumenta el interés de los trabajadores por conocer las interesantes noticias que transmitirán los que han sido testigos presenciales del enorme esfuerzo que realizan en el viejo mundo los decanos del movimiento proletario universal.

Se explica este interés por la ocultación sistemática de que hacen objeto las agencias cablegráficas de la labor que efectúan 20 millones de obreros distribuidos por todo el orbe contra la acción deletérea del capitalismo y especialmente contra los arrestos bélicos e imperialistas de las principales naciones del mundo.

Las empresas que explotan cables, subvencionadas por los gobiernos capitalistas, tienen especial cuidado de que no trasciendan demasiado las resoluciones de los cuerpos dirigentes y las ideas de los hombres colocados por su probidad e inteligencia al frente de las organizaciones internacionales del proletariado. Existe el peligro, para ellas, de que si se conocen oportunamente los manejos de los gobiernos enemigos de los trabajadores, todo el andamiaje de embustes e intrigas que construyen se vaya al suelo, aplastando en su caída a la diplomacia secreta, semillero de discordias y destructora de la paz de los pueblos.

La Federación Sindical Internacional, y por ende sus filiales, son los enemigos más temibles de esos gobiernos, pero no todos los obreros perciben claramente la magnitud de la obra de concordia y bienestar que realiza en estos momentos. Conviene evidenciar, sin embargo, que en los últimos tiempos la acción antiproletaria de los gobiernos retrógrados ha arreciado, y tan sólo la disciplina y la inteligencia de los trabajadores organizados puede hacer fracasar los planes de la burguesía.

Pero para que esa acción pueda reunir los requisitos señalados, es indispensable el mutuo conocimiento, que no puede prevenir de las noticias que nos transmite el cable, sino de las que nos traen los compañeros que han palpado y vivido la realidad.

Por estas razones la llegada de Quaini, Barreiro y Brennan, cobra los caracteres de un gran acontecimiento, cosa que se evidenciará por otra parte, por las proporciones que adquirirá la recepción. Una crecida cantidad de trabajadores afiliados a sindicatos adheridos a la C. O. A. y autónomos se aprestan a saludarlos a su llegada, y requieren de la secretaría de la C. O. A. se les informe la hora del arribo y del sitio en que atracará el "Mendoza", a cuyo bordo viajan nuestros compañeros. A todos ellos les decimos que no conocemos todavía la hora de llegada y que la haremos pública inmediatamente que nos sea posible.

Por lo que se refiere al lunch con que serán obsequiados los delegados, comunicamos que prosigue con toda actividad la colocación de tarjetas. En secretaría queden pocas, y las que se entregaron a los sindicatos, se han vendido en su casi totalidad.

Recordamos nuevamente que él se llevará a cabo en el espacioso local de la U. O. Municipales, Moreno 3281, el martes 30 del corriente, a las 18 horas, y que el precio de la tarjeta ha sido fijado en $ 1.50.

Los que tengan interés en concurrir a esta sencilla fiesta de camaradería, pueden apresurarse a adquirir su tarjeta en Independencia 2860, Alberti 354, Moreno 1093, Moreno 3281, Monteagudo 90 y Uruguay 1082.

En Villa Porvenir, se viola la ley que prohibe el trabajo de los menores

Fábricas de vidrio, ocupan niños en tareas y jornadas inhumanas

VILA PORVENIR, 27 — Existen en esta localidad varias fábricas de vidrios industria que permite repartir muy buenos dividendos a los accionistas y explotar inhumanamente a los obreros que en esos trabajos ganan el pan cotidiano.

El que no conozca este ramo de producción o no haya visitado una de las fábricas, jamás podrá darse una idea de cómo se desenvuelve el trabajo en las mismas, siendo poco decir que el infierno creado por el "bueno de dios", tiene en cada una de estas fábricas una excelente sucursal.

Las autoridades municipales sancionaron al respecto una serie de ordenanzas tendientes a hacer menos peligroso el trabajo y estableciendo las condiciones de higiene que exige un establecimiento de esta índole; pero ni una ni otra cosa se cumplen.

Tuvimos oportunidad de comprobar que no existe la cantidad de w. c. que ordenan las leyes; que no disponen de lavatorios, y que los obreros, una vez terminada la tarea, utilizan simples canillas de agua corriente y al aire libre, con el grave peligro que esto puede ocasionarles, debido a la alta temperatura que deben soportar para la elaboración del vidrio.

De acuerdo con la ordenanza municipal número 56, los patrones están obligados a exigir a sus operarios un certificado de salud otorgado por la Dirección sanitaria, los cuales sólo podrán hacer uso de la boquilla personal del sopleo. El artículo 16 de la misma ordenanza establece que se pondrá a disposición de los obreros que trabajen en la vecindad de los hornos bebidas aciduladas.

Estos artículos terminantes de la ley no se cumplen en ninguna de estas fábricas y las autoridades están perfectamente enteradas de estas infracciones; pero les interesa poco la salud de los obreros con tal de no disgustarse con los patrones.

Lo más criminal que las autoridades toleran es el trabajo de las mujeres y los niños, quienes soportan turnos de 8 horas continuas a cambio de un miserable jornal.

En estas fábricas se emplean menores de 12 años, los que soportan 8 horas diarias el enorme calor que despiden los hornos de fusión de los silicatos, saliendo luego a la calle escuálidos y dispuestos a servir de pasto a la tuberculosis.

Con detenerse un instante a las puertas de estos establecimientos cuando abandonan sus tareas los niños, será suficiente para que comprendamos el papel salvaje que representan todas las oficinas creadas para evitar la injusta explotación del trabajo.

En Avellaneda existen muchos establecimientos donde se explota miserablemente a los obreros y las fábricas de vidrios son por las condiciones de trabajo, la suciedad y escaso salario, las que figuran a la cabeza de esta explotación.

Hora es de que estas violaciones a la ley del trabajo de los menores, terminen, ya que lo exige así la salud de las generaciones futuras. Tal explotación muestra la pequeñez del espíritu capitalista que a expensas de la riqueza orgánica de los niños tiende a aumentar los excesivos beneficios que ya obtienen con su posición privilegiada de poseedores de fortuna.

MAQUINAS DE ESCRIBIR
MONARCH, UNDERWOOD, REMINGTON y L. C. SMITH
y MAQUINAS de SUMAR
BURROUGHS, WALES y DALTON
Consagradas como perfectas en todo el mundo.
Organizan toda iniciativa y hacen prosperar los negocios.

NUESTROS PRECIOS LAS PONEN AL ALCANCE DE TODOS

CASA ITURRAT
CASAS & GIAMBIAGI
IMPORTADORES
LAVALLE 1182 - BS. AIRES
Dir. Tel. Casitur - U. T. 0813, Mayo

HECHOS DIVERSOS

Ocurrieron ayer dos graves sucesos sangrientos

Con intervalo de hora y media, en las últimas horas de la tarde de ayer, ocurrieron dos hechos de sangre a consecuencia de los cuales se encuentran hospitalizados tres heridos graves.

El primero se produjo a las 16.30 horas, en una casa situada en la calle Araujo 961. Ocupaba allí una habitación, Antonia Aguirre de Renzi, argentina, casada, de 25 años de edad, la que hace pocos días había tomado a su servicio, en calidad de cocinera, a Pascuala Contreras, argentina, de 27 años, soltera.

En una pieza contigua, que se comunica con la anterior por una puerta interna, vivía María Elena Ferrer de Godoy, también argentina, de 27 años de edad, casada.

Esta última, irritada por las molestias que le causaba un perro que un vecino había dejado en custodia a la señora de Renzi, se exasperó aún más ayer, al notar que ésta no hacía caso a sus protestas, por lo que, a la hora indicada, se armó de un largo y filoso cuchillo y la atacó, infiriéndole diversas heridas en el brazo derecho, torax y cabeza. En ese momento acudió en defensa de su patrona de Contrera, la que a su vez recibió una profunda puñalada en la región mamaria derecha.

Ambas víctimas, en estado grave, fueron llevadas en una ambulancia al hospital Salaberry.

La policía de la sección 42a. procura detener a la agresora, la que se dió a la fuga una vez cometido el bárbaro atentado.

—El otro hecho se produjo a las 17.30 horas, en el interior de la panadería existente en la calle Luca 1572.

A la hora señalada, por cuestiones del trabajo se suscitó un acalorado cambio de palabras entre los obreros Manuel Blanco, español, de 23 años de edad, soltero, domiciliado en Chiclana 2958, y Humberto Curzi, italiano, de 22 años, también soltero, que vive en Heredia número 1017.

De las palabras, ambos contrincantes pasaron en seguida a los hechos, y en un momento dado, Curzi extrajo un cuchillo con el que infirió a Blanco una puñalada, que le interesó el pulmón izquierdo y otra en la región renal.

La policía de la sección 20a., procedió poco después a la detención del herido e hizo internar a la víctima en el hospital de Nueva Pompeya, de donde informan que su estado reviste extrema gravedad.

Reunión en pleno de la Comision Socialista Gremial

Mañana lunes, a las 21 horas, en el local de la Casa del Pueblo (2.o piso), se realizará una reunión en pleno de la Comisión Socialista de información Gremial.

Continúan en conflicto las compañías de ómnibus "Titania", "Lujo", "Del Sud" y "Río de la Plata"

Un comunicado de la Unión Conductores de Omnibus informa lo siguiente:

"De la misma forma que los empresarios de ómnibus provocaron los dos conflictos, acuden a nuestra secretaría para tratar de solucionarlos.

Ayer lo hizo "La Maña", aceptando en todas sus partes nuestra justa petición, y mañana lo hará otra, siempre y cuando nosotros demostremos el mismo entusiasmo y actividad que hemos demostrado hasta la fecha.

Disponen, según ellos, de personal idóneo; sin embargo, en la Compañía del Sud, uno de estos choferes se fué al agua con el coche número 12, esto es, al Riachuelo, en Puente Alsina.

Pese a quien pese, tiene que triunfar en esta lucha la verdad y la justicia."

Agrupación Socialista Obreros del Cuero

A LOS AFILIADOS y SIMPATIZANTES

La C. A. invita a los afiliados y simpatizantes a concurrir a la asamblea que realizará el Sindicato de Obreros en Calzado, hoy domingo, a las 9 horas, en el local Méjico 2070, a los efectos de discutir un importante orden del día.

Federación Gráfica Bonaerense

REUNIONES CONVOCADAS POR LA COMISION DE PROPAGANDA

31 de agosto, a las 18 horas — Casa F. Schenker. En Independencia 1582. Delegado: Pérez Alcouce.

1 de septiembre, a las 18 horas — Casas: Colombi y Cía.; Della Penna y Ruzzi, y Aquilio Hnos. En Monteagudo 90. Delegado: C. Perrotti.

—López y Cía.; Frigerio, y Bonansea. En Moreno 1093. Delegado: J. M. Fernández.

2 de septiembre, a las 18 horas — J. Estrach; Claramonte, y FF. CC. del Estado. En San Juan 1386. Delegado: A. Ravaschino.

6 de septiembre, a las 18 horas — Casas: Lorenzo y Cía., Morlock L. y Eswein, en el local Moreno 1093. Delegado: J. A. Erneta.

8 de septiembre, a las 18 horas — Casas: F. Lozano, C. Camiloni, A. Flaiban y Ferrari Hons., en Tucumán 2549. Delegado, S. Gómez.

Los empleados de Comercio de Olavarría se adhieren a la Confederación Obrera Argentina

En la última asamblea general realizada por la sociedad de E. de Comercio de Olavarría, se acordó por unanimidad solicitar el ingreso a la Confederación Obrera Argentina. Asimismo se resolvió invitar a las sociedades de empleados de comercio de la provincia a la realización de un congreso para constituir la "Federación de Empleados de Comercio de la Provincia".

Por último se eligió la comisión directiva de la biblioteca "Julio Jordán Travi", anexa al gremio, y que empezará a funcionar dentro de pocos días, la que quedó integrada como sigue: Presidente, Pedro Ressia; vice, Aníbal García Quinteros; secretario, Benito Cibeira; tesorero, Juan Di Fonzo; vocales: Diego Zumaquero, Eugenio Marsini y Guillermo González; suplentes: Ricardo Jordán y Celestino Attadio.

Federación de Empleados de Comercio

La composición del nuevo C. D. de esta organización obrera es la siguiente:

Secretario general, Antonio Cartañá; secretario de actas, Juan Serra; tesorero, Miguel Navas; vocales: Francisco Alférez, José Ares, T. González Márquez, I. Mallo López, Raúl Plitt, Pedro Pucheu, José Rodríguez, J. Tolmasky.

Las agitaciones políticas

no deben tener como base proyectos de leyes demagógicos, puesto que esa es la mejor manera de perjudicar a la clase trabajadora. La sanción de leyes o reformas de leyes de las llamadas de carácter social deben ser el fruto de estudios serios y serenos para que los intereses de los asalariados no resulten irremediablemente lesionados.

Estas son las causas por las cuales la "Confraternidad Ferroviaria" se opone a que el parlamento nacional discuta reformas a nuestra ley de jubilaciones (10.650) en los actuales momentos de agitación política. — CONFRATERNIDAD FERROVIARIA.

Letristas, Decoradores y Anexos

RESULTADO DE UNA SUSCRIPCION

Una lista de suscripción a favor de un asociado enfermo ha dado el resultado siguiente:

M. Dobell, $ 3; A. Bausell, 1; N. López, 0.50. A. Cheliatti, 2; P. Tomes, 1; Boyá, 1; Solís, 0.40; uno, 0.50; A. D., 1; N. N., 1; E. L. 1; J. Bruno, 2, y M., 0.60. Total, $ 16.

ASAMBLEAS Y REUNIONES GREMIALES

Para hoy

Sindicato de Obreros en Calzado — A las 9 hs., en Méjico 2070, a objeto de discutir los puntos pendientes del orden del día, que son: informe de la secretaría, renovación parcial de la C. A. y elección de tres suplentes para la misma, e informe de los delegados a la U. O. L.

Sindicato de Obreros Pintores — En Vanlentín Gómez 3007, a las 8.30 horas, en la que tratará el orden del día siguiente:

Lectura del acta anterior; Convenir sobre la mejor forma de llevar a cabo el boicot a los productos y grandes establecimientos yanquis; Asuntos varios.

Unión Obreros Curtidores

EL PERSONAL DE LA CASA DARO ESTA CONVOCADO PARA HOY

El personal de la casa Daro está convocado para hoy, a las 9 horas, en el local Monteagudo 90, para tratar asuntos importantes del gremio.

De Frías (Stgo. del Estero

SE CONSTITUYO EL SINDICATO DE OBREROS PANADEROS

Cumplimiento de la ley 11.338

A iniciativa del Centro Socialista local, ha quedado constituído en Frías (Santiago del Estero) el Sindicato de Obreros Panaderos, el que inmediatamente se puso en campaña para obtener el estricto cumplimiento de la ley que prohibe el trabajo nocturno en las panaderías. Esto se acaba de lograr.

Se considera lo anterior como un triunfo del Partido Socialista, que demuestra así su constante preocupación por el mejoramiento obrero.

EL TIEMPO

El cielo se mantuvo ayer nublado durante la mañana, y claro por la tarde. El sol alumbró por espacio de 7 horas y 55 minutos. La presión atmosférica varió de 761.9 a 765.1 milímetros. El viento sopló con bastante fuerza de los rumbos N., SO. y O. La temperatura osciló entre 8 y 17.8 grados centígrados, mínima y máxima registradas a las 4.10 y 13 horas, respectivamente.

Durante el día la presión barométrica bajó en Buenos Aires, y por la noche se hallaba en ascenso en toda la república.

Reinaba ancho tiempo bueno en general, con el cielo claro en las provincias, y semicubierto en los territorios del sud. Predominaban vientos del oeste y sudoeste.

La temperatura se mantendrá con poco cambio en Buenos Aires, mientras que ha habido experimentado un leve ascenso en las demás provincias.

La oficina meteorológica pronostica para hoy tiempo bueno en general; temperatura en ascenso en Buenos Aires y poco cambio en las demás regiones. Vientos suaves del noroeste.

Para mañana: tiempo bueno, con leve ascenso de temperatura en general.

Más percances del tráfico

En el cruce de las calles Piedras y Venezuela, se produjo un choque entre el automóvil de alquiler 1817, guiado por Tomás Puigorriot, y un ómnibus de la empresa Central Argentina, que era manejado por José Rey Fernández.

Resultó lesionado Enrique A. Mac Kuyntons, que viajaba en el primero de los expresados vehículos.

—Frente al número 473 de la calle Bernardo de Irigoyen, el automóvil particular 1187, chapa de Morón, embistió a la victoria de plaza 611, conducidos por Aldo Cipriani y Luis Ponglitto, respectivamente.

A consecuencia del choque, el áuriga fué despedido del pescante, sufriendo con el golpe, al caer al pavimento, diversas lesiones en las rodillas y en la cabeza.

—En circunstancias en que Tito Aguilera circulaba por la calle Corrientes, montado en una bicicleta, al llegar a la esquina de Callao chocó con un tranvía de la empresa Anglo Argentina, que dirigía el motorista José Carballo.

A causa del accidente, Aguilera resultó lesionado en varias partes del cuerpo.

—En la intersección de las calles Santa Fe y Thames chocaron recíamente un ómnibus de la compañía Fittipaldi y el camión 284, chapa de Morón, resultando con lesiones Vicente Nizola, que viajaba en la plataforma del primer vehículo.

—El cabo de policía Felipe Alcaba, mientras se hallaba de facción en el cruce de las calles Brasil y Lima, advirtió que por la primera de dichas arterias avanzaba velozmente un coche de plaza, cuyo equino corría desbocado.

Inmediatamente se propuso sujetar al caballo, lo que consiguió después de ser arrastrado un trecho por el animal. Alcaba, e el percance, sufrió algunas lesiones que le fueron curadas en la Asistencia pública.

Campaña contra el juego

Por aceptar jugadas de quinielas fueron ayer detenidas las siguientes personas:

Sección 8a.: Alfonso Monvelo, en el taller de calzado situado en la calle Chile 2529.

Sección 18a.: María Areco, en la casa Cochabamba 2428.

Sección 19a.: Francisco Cudoni, en José E. Uriburu 1789.

Sección 27a.: Claudio Porlezer, en la librería Triunvirato 1021.

Sección 29a.: Félix M. Caminos, en la casa Concepción Arenal número 4569.

Sección 39a.: Juan Abut, en la esquina de las calles Alberti y Arismendi.

Ha sido identificada la víctima de un accidente

La policía de la sección 12a. ha logrado identificar al obrero que, el día anterior, mientras cargaba tirantes de hierro, junto con otros peones, sobre un carro estacionado frente al corralón situado en la calle Asamblea 952, fué apretado por una de las vigas, sufriendo heridas que le determinaron la muerte.

El aludido se llamaba Pascual Bususovich, era austriaco, de 33 años de edad, soltero.

Riñeron dos preoos en la cárcel de encausados

UNO DE ELLOS RESULTO HERIDO

Ayer de mañana, a las 7 horas, en la cárcel de encausados, por cuestiones que se ignoran, se produjo una violenta incidencia entre los presos Miguel Generoso y Francisco Gómez, a raíz de la cual el primero extrajo de la cintura un instrumento punzante con el que atacó a su contendor, hiriéndolo de cierta gravedad en el costado izquierdo.

Gómez fué llevado de inmediato a la enfermería del establecimiento, donde se le practicó la primera cura y quedó en asistencia.

Rotación de funcionarios policiales

La jefatura de policía ha dispuesto que el comisario Emilio J. Longhi y el subcomisario Manuel Martínez presten servicios en el departamento central.

Igualmente ha resuelto que los subcomisarios Guillermo Riva, Manuel T. García, Horacio Amadeo Vieyra, Vicente Martín Sentous y Domingo Binaschi, pasen a prestar servicio en las seccionales 1a., 2a., 5a., 45a. y subcomisaría de Puerto Nuevo, respectivamente.

En la comisaría de la sección 28a., se instruye el sumario de estilo. Ambos contrincantes se han negado a manifestar los motivos de la riña.

EL SOCIALISTA Diario de Madrid. Información doctrinaria y de política obrera internacional. Suscripción mensual, $ 1.50. — Agente: Miguel Navas, Cangallo 2072 — Buenos Aires.

:: :: :: COMPAÑEROS :: :: ::
Asombrosa Liquidación
TAJES y SOBRETODOS
PURA LANA a $ 75.—
Sastrería. SAENZ PEÑA 483

INVIERNO
VERDIER y FRATTINI
Sucesores de
JUAN VAYSSE
1345-Rivadavia-1345
CASA DE
CASIMIRES
superiores
VENTA POR METRO
A precios reducidos

Viscosine
¡¡Chauffeurs!!
Exigid a vuestros garages los afamados aceites VISCOSINE y BAIKAL que son RUSOS como lo prueban los certificados de origen presentados a la Aduana de la Capital.
INTRODUCTORES: EDUARDO CASTEX Lda.
Soc. Anón. COMERCIAL e INDUSTRIAL
SARMIENTO 320 U. T. 6122 Avenida. Buenos Aires

INFORMACION DEL INTERIOR

BUENOS AIRES

Una licitación para obras del F. C. provincial quedó desierta

ELLO CONSTITUYE UNA PRUEBA DEL CREDITO IRIGOYENISTA

LA PLATA, 27 — Como se había anunciado, ayer a las 15 debió realizarse el estudio de las propuestas sobre varios ramales a construir por el F. C. Provincial.

Abierto el acto en el despacho del oficial mayor del ministerio de obras públicas, ante una concurrencia de más de 40 personas, y pasado el tiempo reglamentario no se recibió ninguna propuesta respondiendo a la licitación de esas obras proyectadas.

Estas eran: líneas Azul Bahía Blanca, desde la anterior a Laprida; La Plata-Mira Pampa hasta Pehuajó; terminación del ramal de Sierra Chica a Olavarría; construcción de talleres; instalaciones fijas, desvíos, mejoras en la red ya construída; reparación de locomotoras y repuestos y reparación del material rodante existente.

Esta licitación que debió tener lugar el 28 de junio último, fué postergada por sesenta días, como se recordará, aduciéndose la circunstancia de pedidos formulados en ese sentido por diversas firmas extranjeras que deseaban participar del concurso de precios.

Los asistentes se retiraron con el mayor asombro, pues habían retirado los pliegos y bases del concurso 38 firmas que abonaron el impuesto establecido en las disposiciones en vigor, de doscientos pesos, para intervenir en la licitación.

La Asistencia pública ofrece un aumento notable de sus servicios

MAR DEL PLATA, 27. — La Asistencia pública en la comuna socialista de Mar del Plata, ofrece una característica propia.

El pueblo acude, necesitado de los servicios médicos, a las diversas instituciones municipales con la más absoluta confianza en la eficiencia de los elementos terapéuticos y en la excelente organización de sus elementos sanitarios.

Las estadísticas públicas prueban con la elocuencia de las cifras una notable progresión ascendente de asistidos, en todos sus servicios especializados, que, prueban en forma evidente la distancia posible entre una administración honesta y otra "tipo radical", que aquí han sido malas o peor que malas.

Los llamados a domicilio han aumentado en forma tal que sin temor a equivocarse, puede asegurarse que ha aumentado en los últimos años en un 300 por ciento, lo que prueba dos cosas: 1a., que el pueblo aprecia estos servicios, y 2a., que el servicio se presta con regularidad y eficacia.

La concurrencia de público a sus consultorios, aumenta diariamente en forma tal, que llama la atención de cuantos se interesan por este servicio. Las dos ambulancias que prestan servicio permanente, se ven cruzar durante todo el día por las calles de la ciudad, lo que prueba que este servicio es más que necesario, indispensable.

Agréguense curaciones diarias de heridos en los consultorios, dispensarios antivenéreos y un consultorio de lactantes que provee de elementos a las madres carentes de recursos, para completar el hermoso conjunto del servicio sanitario marplatense provechoso para el pueblo todo.

Ha renunciado el intendente de Bahía Blanca

NO CONTABA CON EL APOYO POPULAR NI CON LA COLABORACION DEL C. DELIBERANTE

B. BLANCA, 27. — El senador provincial irigoyenista Eduardo González, que desempeñaba el cargo de intendente de la ciudad bahiense, ha renunciado, después de una infructuosa gestión comunal.

Acusado ante los jueces provinciales por mal desempeño en la administración de la cosa pública, corrido en su empecinamiento de realizar obra negativa, vetando ordenanzas saludables, sin espíritu de colaboración con el cuerpo a quien ahora quiere endosarle indiferencia respecto a sus "trascendentales" proyectos para el progreso de la ciudad, no ha encontrado otro camino que el alejamiento definitivo de la intendencia.

Es un triunfo de la unión de las minorías del concejo, cuya autoridad pretendió desconocer.

El agua mineral "SALDAN" es excelente para la mesa y óptima para los enfermos.

Dr. NATALIO SARAGOVITI, Médico Cirujano

El mismo señor González hace el balance de su acción municipal en un manifiesto dado a luz hoy, y él adelanta el fallo condenatorio de quienes están llamados a juzgar.

Así expresa en tal documento: "Desconté la colaboración decidida de todo el vecindario y de sus representantes en la otra rama del poder comunal. Pero a los pocos días de ejercer aquella alta investidura, comprobé amargado, que la primera era escasa, salvo honrosas excepciones, y la segunda nula."

Vale decir, que se confiesa corrido por la frialdad acusadora del pueblo, el verdadero juez, y el amargor experimentado es la sintética expresión de su cosecha.

Por lo menos ha mostrado tener susceptibilidades, cosa rara tratándose de peludista.

El nuevo intendente será el doctor Ayala Torales, de la vecina localidad de Punta Alta.

Se esperan novedades de interés por la actuación de este otro "correligionario" del señor González.

Un intendente en los tribunales

RETUVO DOCUMENTOS PUBLICOS

BALCARCE, 27. — El ex intendente Luis Errecaborde, por retención de documentos de la municipalidad de Balcarce, fué acusado en oportunidad ante el juez en lo criminal de Dolores, doctor Berri, quien lo absolvió de culpa y cargo.

Mas apelada tal decisión, la cámara de apelaciones departamental ha revocado el fallo, declarándolo culpable, con costas de acuerdo a disposiciones legales que rigen la materia.

El intendente citado había trasladado los libros de cuentas de la comuna a su propia casa para balancearlos, y responder de su gestión administrativa durante la cual el C. D. permaneció sin funcionar por más de un año.

Biblioteca Domingo F. Sarmiento

SU ASAMBLEA DE HOY

SAN ISIDRO, 27. — Bajo auspicios halagüeños, mañana domingo, a las 10 horas, efectuarán asamblea los socios de la biblioteca Domingo F. Sarmiento.

Es la primera reunión a efectuarse después del alejamiento de algunos afiliados que con su acción desconcertante impedía realizar una obra sana y fecunda.

Aprovechando la experiencia adquirida, la reunión de mañana esperamos será fructífera para los intereses culturales de bien animados socios que en el ambiente de noble lectura y alentador estudio, encontrarán las mejores inspiraciones.

Una comisión consciente de su misión, guiada por el más plausible compañerismo, es lo que deseamos.

SAN JUAN

Finanzas sanjuaninas

EL MINISTERIO DE O. P. ADEUDA A SUS OBREROS SEIS MESES DE HABERES—

SAN JUAN, 27 — Un gobierno, como el cantonista, que blasona de obrerista y se jacta de ser una expresión de la voluntad esencialmente popular, queda al descubierto, cuando se hace luz sobre las "realidades" administrativas.

Seis largos meses adeuda a sus trabajadores del ministerio de obras públicas el gobierno de la provincia de San Juan, gastándo aún algunas ironías en la mezquina gestión de economía pública.

Se nos denuncia que a tales modestos hombres se les ha pagado el mes de marzo y no el de febrero, como si el cobro de un mes más próximo al que se deslizan sus penurias, les aliviara las deudas contraídas por culpa del gobierno embrollón con un mes de anterioridad.

Pero así permite un gobierno obrerista que, usureros sin alma, que los hay también en la provincia de Sarmiento, se beneficien con las necesidades de una parte de "los chinos", que tanto manifestó querer el hermano del gobernador en el senado nacional.

CORDOBA

Estudiantes cordobeses piden la renuncia de varios profesores

CORDOBA, 27 — Por intermedio del centro estudiantil respectivo, los alumnos de los cursos de Economía política, minas y legislación rural de la Facultad de derecho y ciencias sociales, han solicitado las renuncias a los profesores suplentes que las dictan y al C. D. de dicho instituto universitario su intervención para alejarlos de la cátedra.

Funda su pedido el Centro en la incapacidad pedagógica y en la insuficiencia de conocimientos que han demostrado poseer para dictar las materias que más arriba mencionamos.

Desempeñan los cargos de profesores suplentes de economía política los doctores Oscar Aliaga de Olmos y Rodolfo Becerra Oliva, y de minas y legislación rural el doctor José D. Silva Argañaraz.

En la nota elevada a la consideración de la C. directiva de la Facultad de derecho cordobesa, los estudiantes analizan la actuación pobre de tales catedráticos, que se muestran impermeables a la renovación doctrinaria, que en el campo de sus asignaturas debe considerarse indispensable para el progreso verdadero de la enseñanza.

Critican la ausencia de aptitudes pedagógicas en ellos, y requieren la intervención oportuna de las autoridades para evitar medidas de violencia.

Y a este respecto dicen finalmente: "Doloroso sería para este Centro tener que llegar a soluciones extremas pero dada la índole del asunto y la importancia que significa para la dignidad de la Casa, no puede dejar pasar la actitud indecorosa de estos señores. El profesor debe ser un disertador profundo, que hable con conocimiento de causa, y no un mero repetidor; debe tener la amplitud de espíritu que caracteriza al maestro y la convicción serena del que se dedica a la enseñanza; debe tener por lo menos una expresión fácil y correcta, a más de la claridad indispensable para los que dictan cursos en los primeros años. Estas son, señor decano, las cualidades de que carecen dichos profesores para el desempeño de la enseñanza y que la junta ejecutiva del Centro Estudiantes de Derecho no pudo pasar por alto.

Por éstas y otras muchas consideraciones, es que este Centro ha tomado la antedicha resolución, que pone en conocimiento del H. C. D., para que ese cuerpo tome las medidas convenientes, a fin de evitar posibles complicaciones posteriores.

Dada la importancia y urgencia de este asunto, nos permitimos solicitar del H. C. D. su pronta solución.

Saludamos al señor decano y al H. C. D. muy atentamente. — Ernesto A. Amadey, presidente; Garpar J. Babini, secretario.

S. DEL ESTERO

Comisario de policía modelo

LA BANDA, 27 — El domingo último, la población de San Ramón pudo conocer el proceder inmoral y deshonesto del comisario local.

Resultó que dos malos empleados, uno de la municipalidad del pueblo y otro del registro civil, decidieron beber en uno de los almacenes próximos a la estación, y como no se les atendiera en virtud de la prohibición debida a la ley del descanso dominical, violentamente penetraron en el despacho de bebidas por las habitaciones particulares.

La propietaria no pudo impedirlo por razones lógicas, y solicitó amparo al comisario de San Ramón.

Este pésimo funcionario, modelo de policía brava, llegado al lugar del atropello, inició como medida justiciera el trato más cordial con los tales bebedores, saliendo, después de acompañarlo en su devastación alcohólica, del brazo con los irascibles bebedores.

Avisada la policía de La Banda del atropello, detuvo a los alcoholistas, inclusive al comisario "ejemplar"; mas como siempre, según reza el conocido refrán, "entre bueyes no hay cornadas", duró muy poco el cautiverio, y continúa paseando ahora su imbécil prepotencia el gaucho malo que hace de "policía".

El ACEITE PURO de OLIVA

ha sido preferido por todas las generaciones.

es inconfundible por su calidad suprema.

BERNASCONI y Cía. Ltda.

LOS PRECIOS

CAMBIOS

El Banco de la Nación cotizó ayer los cambios de moneda extranjera a los siguientes equivalentes en moneda nacional:

Los 100 dólares, a $ 233.94; 1 libra esterlina, a 11.37; 100 francos, a 9.17; 100 belgas, a 32.60; 100 reichsmarks, a 55.76; 100 pesetas, a 39.45; 100 liras, a 12.64; 100 francos suizos, a 45.13; 100 escudos (Portugal), a 11.59; 100 pesos uruguayos, a 235.68; 1 libra (Chile, Perú y Bolivia), a 11.27; 100.000 reis (Brasil), a 27.43.

VALOR DE LAS MONEDAS EXTRANJERAS

Al clausurar ayer sus operaciones el Banco de la Nación vendía y compraba las monedas extranjeras a los siguientes precios:

Una libra esterlina, compra a $ 11.30 y venta a 11.42; 100 dólares, a 233.75 y 234.90; 100 francos, a 9.13 y 9.23; 100 francos belgas, a 6.45 y 6.65; 100 francos suizos, a 44.80 y 45.20; 100 pesetas, a 39.25 y 39.65; 100 liras, a 12.65 y 12.85; 100 escudos (Portugal), a 11.70 y 11.90; 100 pesos uruguayos, a 234.40 y 235.30; 100.000 reis (Brasil), a 27.45 y 27.65; 100 pesos bolivianos, a 80.70 y 81.50; 1 libra peruana, a 8.65 y 8.75; 100 coronas dinamarquesas, a 62 y 62.50; 100 florines holandeses, a 94 y 95; 100 coronas suecas, a 61.80 y 62.20; 100 reichsmarks, a 55.30 y 56; 100 pesos chilenos, a 27.80 y 28.05; 100 coronas checas, a 6.70 y 6.95; 100 yens (Japón), a 108 y 110; 100 coronas noruegas, a 60 y 60.25; 100 pesos paraguayos, a 5.24 y 5.32; 100 leis rumanos, a 1.15 y 1.20; 100 dinares yugoeslavos, a 4 y 4.30; 100 zlotys polacos, a 22.15 y 22.50; 100 chelines austríacos, a 32.75 y 33.20; 100 dólares del Canadá, a 228 y 232.

CAJA DE CONVERSION

Ley 3871: Saldo en caja, pesos oro sellado 455.912.184.01.

Circulación general: 1.329.182.285.17 pesos moneda nacional.

Ayer se hizo la primera extracción de oro, consistente en $ 3.456.62,2, a cambio de pesos papel 7.856.

TITULOS Y FONDOS PUBLICOS

Cotizaciones corrientes

Cédula hipotecaria argentina, ley 3172, a 101; id. 7a. serie, a 101.30; 4a., a 100.60; 10a., a 98.70; 13a., a 100.40; 15a., a 99.40; 16a., a 99.40; 17a., a 101.30; 19a., a 98.30; 20a., a 98.30; 21a., a 98.80; 22a., a 98.60; 23a., a 100.60; 24a., a 100.40; 25a., a 99.20; 26a., a 99.20; 27a., a 100.70; 28a., a 100.70; 29a., a 98.10.

Crédito Argentino Interno 1922, a 97; id 1905, a 90.50; id. ley 11.339, a 96; Municipal 6 1|2 o|o A, a 99.50; Bonos Municipales Pavimentación, ley 7091, 7a., serie, a 89.40; id. id., 8a., a 89.10; Bonos Hipotecarios A, a 97.10; id. C, a 95.20; Deuda Buenos Aires 6 o|o, 2a. serie, a 93; Escuelas y Hospitales, a 94.60; Pavimentación Buenos Aires, a 95.40; Consolidada de 1926, a 85.50; Conversión, Oblig. Banco de la Provincia, a 79.20.

MERCADO DE CEREALES

Precios registrados ayer

Trigo varias clases, de $ 12.10 a 12.70; id. inferior, de 10.40 a 10.50; triguillo, de 7.60 a 9.30; maíz cuarenteno, de 7.10 a 7.30; id. morocho, a 7; id. colorado, de 6.85 (húmedo), a 7; id. amarillo, de 6.80 a 6.95; lino, de 13.65 a 15; avena, de 7.40 a 8.20; cebada, de 7 (inferior) a 8.80; centeno, a 7.20; alpiste, de 8.50 a 8.60; nabo, de 12.80 a 14.50; nabón, a 7 (con triguillo); sésamo, a 10.10; girasol, a 9; granza de lino, a 7.

CAMARA GREMIAL DE CEREALES

(Cotizaciones oficiales)

Trigo barieta, consumo, base 80 kilos, a $ 12.85; id. Buenos Aires, base 78 kilos, a 12.05; id. Bahía Blanca, base 80 kilos, a 11.95.

Lino — 4 ojo cuerpos extraños, a 15.55.

Avena — Dársena, base 47 kilos, a 8; Bahía Blanca, base 47 kilos, a 7.95.

Maíz — Amarillo, a 7.25.

CAMARA GREMIAL DE MOLINEROS

Precios oficiales de las harinas y subproductos del trigo:

Harina 000, por diez kilos, a $ 2.12; id. 00, a 1.97; id. 0, a 1.80; id. especial, a 1.67; id. segunda, a 1; id. especial exportación, a 1.55.

Rebacillo, por 100 kilos, a $ 8.20; afrecho, a 5.95; afrechillo, a 6.15.

BOLSA DE ROSARIO

Precios oficiales registrados ayer en esta Bolsa:

Trigo — No. 1, base 80 kilos, a 12.55; No. 2, base 78 kilos, a 11.85; No. 3, base 78 kilos, s|c.

Lino — 4 ojo, a 15.45.

Maíz — Amarillo, a 7.15.

MERCADOS DE HACIENDA

Liniers (vacunos)

Entrada de ayer, 3248 cabezas, clasificadas así: novillos, 1595; vacas, 867; terneros 786.

Cotizaciones: Novillos especiales (dibeef, de $ 0.33 a 0.35 el kilo en peso vivo; id. para congelar, a 0.31; id. gordos para continente, de 0.292 a 0.325; id. generales para consumo, de 0.26 a 0.29; novillitos especiales y excepcionales id., de 0.32 a [illegible]; id. gordos id., de 0.28 a 0.30; id. generales id., de 0.203 a 0.25; vacas gordas y especiales id., sin operaciones; id. generales de grasa id., de 0.22 a 0.25; id. gordas y saladero, de 0.19 a 0.22; id. flacas y conserva, de 0.12 a 0.16; vaquillonas especiales consumo, sin operaciones; id. generales id, de 0.26 a 0.29; id. generales id. de 0.19 a 0.24; terneros especiales id., de 0.38 a 0.41; id. gordos id., de 0.28 a [illegible]; id. generales id., de 0.20 a 0.26; [illegible] gordos y especiales id., a 0.49; id. generales id. sin operaciones.

Liniers (porcinos)

Entrada, 460 cerdos.

Precios corrientes — Capones especiales de 100 a 120 kilos, de $ 0.49 a [illegible] el kilo en peso vivo; id. mestizos de [illegible] a 100, de 0.38 a 0.39; livianos y medio gordura, de 0.34 a 0.36; pesados (obeso de 130 kilos arriba, de 0.35 a [illegible]; flacos e invernada, sin operaciones.

Matanza (lanares)

Entrada, 5263 animales ovinos; [illegible] cia del día anterior, 286.

Precios corrientes por cabeza: Capones pesados de consumo, de $ 16.60 a 28.30; id. livianos gordos frigorífico, de 12 a 13.20; ovejas pesadas especiales, de 15 a 3.; id. livianas gordas, de 10.50 a 11.50; corderos especiales frigorífico, de 14 a 16.50; id. generales de frigorífico, de 12.50 a 13.30; corderos frigorífico, de 11.30 a 11.50; id. matadero, de 4.60 a 10.

MERCADO CIUDAD DE BUENOS AIRES

Precios mayoristas

Verduras y legumbres — Papas (los diez kilos), de $ 0.50 a 0.70; batatas, de 0.50 a 0.70; cebollas, de 1.50 a 2; arvejas, de 2 a 4; chauchas, de 6 a 8; chauchas, de 3 a 4; choux de Bruselles, de [illegible] a 5; habas, de 2 a 4.

Repollos comunes (la docena), de [illegible] a 0.50; id. especiales, de 1 a 2; repollitos, de 0.50 a 1.50; coliflores comunes, de 0.50 a 0.80; id. especiales, de 1.50 a [illegible]; apio, de 0.80 a 1.50; hinojo, de 0.20 a [illegible]; alcauciles, de 1 a 1.50.

Acelgas (la docena de paquetes), de 0.15 a 0.25; espinaca, de 0.25 a 0.30; [illegible] dicha, de 0.20 a 0.25; remolacha, de [illegible] a 0.35; rabanitos, de 0.15 a 0.25; [illegible] horiaz, de 0.15 a 0.25; porros, de 0.15 a 0.25; nabos, de 0.15 a 0.20; salsifí, de 0.40 a 0.50.

Lechuga (el lienzo), de $ 3 a 4; escarola, de 1.50 a 2.50.

Tomates (el cajón), de $ 17 a 22; pimientos morrones, el canasto, de 20 a 25.

Frutas frescas — Bananas (el cacho), de $ 0.50 a 2.50.

Manzanas de Nueva Zelandia (el cajón) Jónathan, de 11 a 13; id. Delicious, de 14 a 16; id. Rome Beauty, de 11 a 13; id. Favoritas, de 11 a 12; Rome Beauty, de 10 a 12.

Manzanas chilenas Reineta, de [illegible]; id. Huidobro, de 7 a 8; id. Hoover, de 7 a 9; id. Deliciosas, de 11 a 13.

Manzanas del país cara sucia, de 7 a 11.

Manzanas norteamericanas (en barricas) Ben Davis, de 22 a 26; id. Winesap, de 16 a 18; id. Deliciosas, de 22 a 30.

Naranjas paraguayas (el ciento), de 1.80 a 2.40; id. correntinas, de 2.20 a 2.40; [illegible] mones, de 2 a 2.50; cocos, de 18 a 25.

MERCADO DE AVES Y HUEVOS

Precios al por mayor

Precios al por mayor, y por yunta, descuento descarte, acarreo y otros gastos: gallinas especiales, de $ 4 a 4.50; id. regulares, de 3 a 3.60; id. chicas, de 1 a 2; pollos especiales, de 3.50 a 4; id. regulares, de 2.20 a 2.80; id. chicos, de 1.20 a 1.60; pavitas según clase, de 4 a 4; pavos viejos cerda, de 10 a 12; id. regulares, de 7.50 a 8.50; id. inferiores, de 5 a 7; pavos criollos, de 2 a 2.50; id. mariscos, de 1.50 a 2; gansos según clase, de 2 a 3.50; pichones de paloma, de 0.20 a 0.25.

Huevos, la docena, descarte deducido, a 0.45.

Productos de caza: Perdices (la docena) 0.60 a 0.70; id. copetonas, de 0.50 a [illegible]; martinetas, de 2 a 2.20; liebres, de 2 a [illegible].

MERCADO DE PASTO

Precios de venta — Pasto alfalfa en fardos grandes, de $ 25 a 26 los mil kilos; id. id. en fardos chicos, de 25 a 28; id. mezcla en fardos grandes, de 22 a [illegible].

MERCADO DE PAPAS

Las ventas al por mayor de las papas oscilaron ayer, según clase, alrededor de los siguientes precios: variedad Tranqueras, de $ 0.60 a 0.85 los diez kilos; id. argentina, de 0.27 a 0.32; id. norteamericana larga, de 0.30 a 0.40; id. chaqueña, de 0.35 a 0.38.

PARTIDO SOCIALISTA

Conferencias organizadas por los Centros y Juventudes

MAÑANA LUNES

Biblioteca "Carlos R. Darwin" — En su local, **Belgrano 1426**, a las 21. Oradores: concejal Manuel Palacín y diputado Nicolás Repetto. Temas respectivos: "La personalidad de Del Valle Iberlucea" y "Del Valle Iberlucea en su obra parlamentaria".

Centro de la 4a. y Juventud Socialista E. del Valle Iberlucea — En conmemoración del 60. aniversario de la muerte del socialista E. del Valle Iberlucea y como desagravio a la misa celebrada por un grupo de abogados, ambas entidades del epígrafe realizarán una gran conferencia en su local, calle **Del Crucero 1257**, a las 21. Hablarán un compañero del Centro de la 4a. y el diputado nacional Enrique Dickmann.

CAPITAL

FEDERACION SOCIALISTA

NUEVO VOLANTE

Se ruega a los secretarios de los centros y agrupaciones pasen a retirar de la secretaría de la Federación una nueva clase de volante, el cual debe ser repartido de inmediato.

Funeral cívico

El Centro de la sección 3a. ha organizado para mañana 28, a las 9 horas, en su local, **Montes de Oca 1683**, un funeral cívico en memoria de Sacco y Vanzetti. Harán uso de la palabra el ciudadano Marcelino Buyán y el diputado Adolfo Dickmann.

Nuevos locales de centros

Centro de la sección 4a. (Boca) — Ha trasladado su sede al nuevo local situado en **Del Crucero 1257**, el que permanecerá abierto todos los días, de 20 a 22.

Aniversario de la muerte de E. del Valle Iberlucea

Sección 11a. — Larrea 268. Con motivo del próximo aniversario de la muerte de nuestro malogrado compañero Enrique del Valle Iberlucea, el Centro Socialista de la sección 11a. organiza un acto público para el martes 30 del corriente, a las 21 horas, en su local, en el que hará uso de la palabra el doctor Enrique Mouchet.

Festival

Centro Socialista de la sección 6a. — Organizado por este Centro, el miércoles 7 de septiembre próximo se realizará un festival y conferencia en el teatro Boedo, calle Boedo 943, a las 21 horas, a beneficio de las bibliotecas "Mariana Chertkoff" y "Enrique del Valle Iberlucea".

La compañía que dirige el actor Héctor Vozza ejecutará un interesante programa teatral. En un intervalo, el concejal Alejandro Castiñeiras dará la conferencia, cuyo tema versará sobre "Hombres y libros".

El precio de las entradas ha sido fijado en $ 1.20, función completa. Se expenden en el local del Centro, Directorio 30, abierto todas las noches, de 20 a 22 horas.

Asambleas y reuniones

Sección 1a. (Lugano) — Av. Derqui 5902. Las comisiones del Centro y de la Biblioteca anexa al mismo se reunirán hoy domingo, a las 9 horas, a objeto de distribuirse los cargos y tratar asuntos de importancia.

Se ruega puntual asistencia a todos sus miembros.

AGRUPACIONES GREMIALES SOCIALISTAS — Industria del Vestido. Rivadavia 2150 (Casa del Pueblo). Asamblea en 2a. convocatoria hoy domingo, a las 8.30. O. del D.: A. B. C., movimiento de afiliados, asuntos gremiales, próximo congreso del Partido, propaganda electoral.

Gráfica — Asamblea (continuación de la anterior) el martes 30, a las 17.30 horas, en el local que las Agrupaciones socialistas de oficio poseen en la Casa del Pueblo. O. del D.: Movimiento de afiliados, asuntos gremiales, informe de los delegados al último congreso local, proposiciones al próximo congreso nacional.

Nota — Tienen derecho a participar con voz y voto en el punto "Asuntos gremiales", además de los socios de la Agrupación, todos los afiliados de los distintos centros que sean adherentes a la Federación Gráfica Bonaerense.

—La C. A. se reúne mañana lunes, a las 18 horas.

Choferes y Afines — Rivadavia 2150 (Casa del Pueblo). Asamblea mañana lunes, a las 21.30. O. del D.: A. B. C., movimiento de afiliados, propaganda, movimiento gremial.

A esta asamblea concurrirá un miembro de la J. E. de la F. S. de la Capital.

—Esta secretaría llama la atención a todos los afiliados a fin de que regularicen sus cotizaciones para que puedan estar representados en el próximo congreso nacional del Partido.

BUENOS AIRES

FEDERACION SOCIALISTA

Conferencias

EN BAHIA BLANCA

Designado por la Federación Provincial, el diputado Rogelio L. Ameri hablará en Bahía Blanca el martes 30, en un acto de homenaje a la memoria de Enrique del Valle Iberlucea.

EN VILLA PORVENIR

En el local del Centro Socialista de Villa Porvenir se realizará una conferencia el viernes 2 de septiembre, por la noche, la que estará a cargo de los diputados José M. Lemos y J. Della Latta, designados por la Federación.

CONSTITUCION DEL CENTRO SOCIALISTA DE WILDE

El martes 30, a las 21 horas, se celebrará en el domicilio del compañero Zamora, calle Morón y Lartigau, de Wilde, la asamblea de constitución definitiva de la agrupación socialista que fuera separada del Partido por un grupito de disidentes y posteriormente disuelta por el Comité Ejecutivo Nacional.

A este acto han sido invitados los afiliados que permanecen fieles al Partido y los simpatizantes que quieran ingresar. Asistirá a la asamblea el secretario general de la Federación Socialista Bonaerense, diputado Della Latta.

Asambleas y reuniones

Comité electoral de los centros de La Plata — Convoca a los afiliados de los centros de La Plata a la asamblea local que se efectuará hoy domingo, a las 13.30 horas, en la sala de la Federación, calle 49 No. 719. O. del D.: 1. Informe del C. E. y de propaganda, 2. Reforma del reglamento del comité, 3o. Plataforma electoral municipal, 4. Renovación del C. E. y de propaganda, 5. Organización de la propaganda y publicación de un periódico socialista en La Plata, 6. Casa del Pueblo en La Plata, 7. Asuntos varios.

De acuerdo al art. 3, inciso d) (tercera parte), de la carta orgánica del comité, "la asamblea se constituirá en primera convocatoria, estando presente el 25 o|o de los afiliados, y si a la hora fijada en el orden del día no se hubiese conseguido ese porcentaje, se esperará una hora, después de lo cual se sesionará con el número que haya concurrido".

Pilar — Asamblea en segunda convocatoria hoy domingo, a las 14, en el nuevo local, calle **San Martín 369**. O. del D.: A. B. C., movimiento de afiliados, varios.

Morón — Asamblea hoy domingo, a las 8.30. O. del D.: A. B. C., movimiento de afiliados, varios.

Bánfield — Asamblea en 2a. convocatoria hoy domingo, a las 9.30. O. del D.: A. B. C., movimiento de socios, corresponsal de LA VANGUARDIA, delegado al congreso del Partido, varios.

Haedo — Asamblea hoy domingo, a las 9 horas, en el local Comercio 81. O. del D.: A. B. C., mov. de afiliados, informe de la C. A., balances de biblioteca, nombramiento de un revisador de cuentas.

SANTA FE

FEDERACION SOCIALISTA

CONFERENCIAS

La J. E. de la F. S. S. realizará las siguientes conferencias:

Hoy domingo, a las 16.30 horas, en Rosario

En 1o. de Mayo y Río Bamba. Oradores: C. Schienke, S. Bianchetti, Pedro García y Z. Cabral.

En Jujuy y Rodríguez. Oradores: A. López, A. Rinaudo (hijo), C. Venosa y C. Campos.

Avenida Alberdi y bulevar Avellaneda. Oradores: José Balbi, José V. García, Angel P. Rocha y Francisco Bodetto.

Temas generales sobre organización gremial y política de los trabajadores y La causa de la traición.

Asambleas y reuniones

Rosario (secciones 6a. y 7a.) — Asamblea en 3a. convocatoria hoy domingo, a las 9.30, con cualquier número que concurra. O. del D.: A. B. C., mov. de afiliados, escrutinio del voto general interno para la elección de delegado al próximo congreso del Partido, reintegración de la C. A., varios.

—Se previene a los afiliados morosos en el pago de sus cuotas, que deben ponerse al corriente cuanto antes; de lo contrario, serán dados de baja.

Barrancas — Asamblea hoy domingo, a las 14. O. del D.: A. B. C., expulsión de un afiliado, pedido del Centro de Ceres, plataforma electoral comunal, delegado al próximo congreso del Partido, varios.

CORREO

Tacañitas (F. C. C. N. A.), corresponsal — No damos crónica por ser lejana la fecha de los actos realizados.

Suscriptor, Olavarría — Si pagó, con el recibo es prueba suficiente. En todo caso la prueba debe hacerse con testigos. Puede reclamar daños y perjuicios y costas del juicio.

Olguín, Malpú (Mendoza) — Se publicó un resumen el 14 del corriente, en la sexta página.

Asociación O. de Socorros Mutuos

En esta sociedad, constituída y administrada por trabajadores, tienen cabida todas las personas de ambos sexos, desde 2 hasta 55 años de edad.

SAAVEDRA 450

Unión Telefónica 62 Mitre 2701

Sección Bánfield y Remedios de Escalada, calle Azara 2915, REMEDIOS DE ESCALADA, de 14 a 16 horas.

CALENTADOR ELTRON

NO MAS MOLESTIAS

AGUA CALIENTE AL MOMENTO. UNA TAZA DE AGUA EN UN MINUTO. RESULTADO GARANTIDO.

COMPRE UNO AHORA MISMO.

$ 5.90 m/n.

AZARETTO Hnos. Ltda.

Sarmiento 1901 — Bs. Aires

Si el reumatismo lo tiene postrado y le imposibilita hasta los menores movimientos, el

LINIMENTO SAN LUIS

dará fin a sus padecimientos.

Bajo su acción desaparecen en poco tiempo los insoportables dolores del reumatismo agudo y crónico, ciático, EN VENTA:

sus sucursales y toda farmacia

Droguería de La Estrella Ltda., Defensa 215

DESPUES DE LA REVUELTA DE VIENA

DE CLAUDIO TREVES

Las trágicas jornadas de Viena han pasado: los muertos de la sublevación impulsiva y heroica han sido enterrados, los heridos han vuelto a sus casas, y los tribunales trabajan.

Pero otra tragedia comienza alrededor de los vivos: la eterna tragedia de la responsabilidad. La sublevación de Viena no es un acontecimiento austriaco. La gran guerra y los pérfidos tratados que le dieron término, han hecho de Austria un país sobre el cual toda Europa puede alegar alguna pretensión. De ahí que la reciente revuelta sea un hecho europeo. Hay un artículo en el Tratado de Versalles que quizá sea el más grotesco por su hipocresía: el que impone a Austria su independencia. Pensadlo bien: ¿es posible imaginar una inversión y una profanación mayores del concepto de libertad? Austria es condenada a ser "independiente". Si quiere usar de su libertad para destruirla, media Europa tiene derecho de alzarse, acaso de invadirla, y seguramente de declarar la guerra al Estado al que Austria se hubiese unido libremente. He ahí el crimen del "Anschluss", del "ratachement", como dicen los franceses, de la anexión como dicen los italianos: crimen nuevo, cristalizado en aquel código de perfecta justicia imperial que ha coronado la guerra por el derecho y por la libertad de los pueblos.

Mientras tanto la coercitiva independencia de Austria fijada en el tratado de Versalles, no la exime de estar bajo la estrecha dependencia de los vencedores, por el trámite de la Sociedad de las naciones. Se le ha dado por un tiempo indefinido un tutor financiero, el banquero Limmerman, verdadero dictador en tierra de independencia, encargado de encarrilarla económicamente en forma que pueda llenar sus obligaciones de país vencido hacia los vencedores. Limmerman ha hecho milagros respecto de sus mandantes, de los que era el procurador, y también, si se quiere, respecto de Austria, pupila independiente. Pero el honesto banquero holandés, no podía hacer el milagro imposible de armonizar permanentemente, orgánicamente, una finanza austriaca tan rebelde, como la que surgía — basta ojear el mapa para comprenderlo — de un Estado que es todo cabeza, todo ciudad, capital, rodeado de pocas campiñas, espiritualmente extrañas y adversas a la capital misma. ¿Habéis observado alguna vez esos monstruos todo cabeza, cuyo cuerpecito diminuto termina en dos patitas imperceptibles y raquíticas? Así es Austria. Sus guardianes, los custodios de la virginidad de su independencia, aseguran que eso no obstante Austria "puede vivir". Es para reirse. La vida es esencialmente voluntad de vivir. Cualquier trozo de humanidad, cualquiera que sea su estado, vive en virtud de aquella fuerza incoercible de adaptación al ambiente en el que (según Spencer), consiste la vida. Pero es una vida triste y amarga. La miseria de Viena es crónica y atroz. Viena es un gran centro de producción industrial. Pero ¿para quién? ¿Para los austriacos? Son demasiado pocos y pobres para absorber la producción. ¿Para el exterior? Pero el exterior, o sea los estados limítrofes, Alemania, Polonia, Checoeslovaquia, Italia, están ellos mismos empeñados en producir en grande, y tienen la ventaja de poder moverse libremente, y sus aduanas son libres. Está Hungría, país agrícola, que podría aprovechar perfectamente la producción industrial vienesa. Pero Hungría, tajeadas sus carnes por los tratados, tiene pretensiones que hacer valer sobre Austria. Esta no tiene peor enemigo que Hungría. Media entre ambas una cuestión de territorio y una cuestión de sentimiento político. Hungría está en poder de los "húngaros despertados". Compite con la Italia fascista en el primado de la concepción del estado absolutamente reaccionario e imperialista. Después de la trágica aventura de Bela Kunhn, los emigrados húngaros se han refugiado en Viena. Viena es la tierra de protección y de refugio. Viena es socialista. Maravillosamente socialista. Es precisamente su socialismo, administrado por un hombre como el burgomaestre Seitz que ha permitido a Viena vivir mediante una vigorosa y sistemática asistencia de la población trabajadora, contra la voluntad, por supuesto, de las clases oligárquicas. Es muy cierta la acusación que la burguesía internacional lanza contra el socialismo vienés, de haber reducido a una sombra el derecho de propiedad de los dueños de inmuebles. Mediante una bien idesa organización de ordenanzas y reglamentos socialistas, el pueblo obrero de Viena tiene su vivienda, cosa que sería absolutamente imposible con el sistema del libre juego de la economía capitalista de la propiedad inmobiliaria, dadas las condiciones patológicas en que la historia reciente ha colocado a la capital austriaca. Los magnates de Hungría odian a Austria por las tierras que quisieran reivindicar, y por el ejemplo "subversivo" que la capital irradia. También odian a Viena las poblaciones agrarias austriacas, reprochándole sus ocios y su pacifismo. Se le enrostra su fuerza de absorción, sus privilegios que le permiten "bombear" todo de la campaña y de volcar sobre ésta la irreligiosidad, las costumbres demasiado libres, el amor a los placeres, los woaltzers de Strauss, las operetas alegres de Lehar, y "last not l'aste" el socialismo.

Las campañas austriacas rebosan de cuerpos fascistas armados, que apuntan hacia la capital, que muere fastuosamente y alegremente de hambre.

Hasta en la capital se han infiltrado las organizaciones fascistas. El canciller monseñor Seipel, no es fascista, pero es un cristiano social, conservador empedernido. Los "patriotas" austriacos miran con harta indulgencia la formación de esos cuerpos armados. Que constituyen también una forma de eludir la desmilitarización impuesta por el tratado de Saint Germain. Se trata de 30.000 hombres, en conjunto. Conservatismo al interior y nacionalismo hacia el exterior, hacen que se miren con extrema benevolencia las organizaciones del tipo "casco de acero" cuyos agentes provocan a los obreros, atacan a los jefes de las organizaciones, los hieren o los matan, con la certeza absoluta de la impunidad que le aseguran los tribunales. Una serie de atentados fascistas de esa especie, que quedaron todos impunes, había exasperado a los obreros. Detrás de este derramamiento de sangre proletaria aparecía la amenaza contra la libertad y la vida de la organización obrera socialista. En las elecciones de abril, la burguesía había formado un bloque de todos los partidos contra los socialistas. Fue una batalla de boletas electorales desesperada como una lucha armada. El asalto de la burguesía fué rechazado. El partido socialista quedó de hecho inconmovible como una torre, en el Estado y en la comuna. Pero el partido socialista austriaco es sobre todo Viena. En efecto, la organización socialista vienesa contaba al 1o. de diciembre de 1926, 230.184 afiliados (227.171 hombres y 103.013 mujeres). En Viena se halla la sede del "Schubzbund" republicano, que es una organización de autoprotección proletaria, cuyo presidente es el compañero Deutsch. La tensión dejada por las elecciones era inmensa. Conatos de violencia electoral, estilo fascista, habían sido contenidos por los nuestros. Se comprendía que no serían tolerados los ataques a obreros aislados. En uno de los últimos ataques, los fascistas habían asesinado bárbaramente, a traición, a dos proletarios, uno de 40 años y el otro de 8, un niño. Hubo una verdadera romería de la clase trabajadora, algo así como un rito religioso de la muchedumbre proletaria en las casas de las víctimas. Luego se esperó, ansiosamente, la sentencia que condenase a los asesinos. Y la sentencia fué de absolución. La sangre obrera nada vale; puede verterse impunemente. He ahí cómo la centella cayó sobre la pólvora seca. El triste veredicto lanza al proletariado a la calle. ¿Es una manifestación? No. Es una revuelta. Más, es una sublevación que estalla y se propaga como las llamas de un incendio, espontánea e irresistible. Su característica está en el incendio del palacio de justicia. La justicia de la muchedumbre se ensaña allí donde se ha cometido la falta. Entra en escena la salvaje reacción policial gubernativa. El estampido de los fusiles pone su nota lúgubre en todos los barrios de la Viena. Hablan las ametralladoras su siniestro lenguaje con rápidas intermitencias. Los muertos son más de cien; los heridos no se cuentan. Luego la huelga general que aisla a Viena del mundo. Tres días; después vuelve la calma, la vida se reanuda, y con la vida la lucha de los partidos.

Lucha por el poder, se comprende. Bajo el mentido pretexto de precisar responsabilidades, se abre un proceso contra el partido socialista, el que, hacente de la revuelta provocada por los excesos del fascismo, quedó impávido al lado de la muchedumbre para dar al movimiento un objetivo beneficioso y concreto. ¿Creían posible los dirigentes del partido transformar la revuelta en revolución? La hipótesis debe ser excluida, porque los socialistas austriacos, dirigidos por hombres como Bauer, Seitz, Reumer, Adler y Ellemborg, no acostumbran jugar con el porvenir y la vida del proletariado. No creen que la conquista del poder puede ser el resultado de la improvisación. Ciertamente que si el canciller Seipel se hubiese dado a la fuga, ellos no habrían huido. Pero de ningún modo podían tener la idea de renovar la aventura de Bela Kunhn.

Veían, eso sí, claramente, la conjunción, a punto de producirse, entre las organizaciones armadas del fascismo en las campañas, armadas de fusiles y ametralladoras, con la policía de Sepobert.

La toma del poder no se efectúa como el asalto de una diligencia en medio de un camino carretero. En todo caso se debe evitar que el proletariado se encuentre entre dos fuegos.

El partido vió, por medio de sus dirigentes, que la defensa del proletariado y su propia valorización no podía consistir si no en la demostración de su capacidad de orden y disciplina. Descartados los hipotéticos ensueños milagrosos de fundar sobre la exasperación de una revuelta el socialismo completo, los dirigentes se propusieron y lograron imponer el restablecimiento del orden por medio de una milicia obrera extraída del "Republikaniscer Vehubz-bund". De ese modo, entre las fuerzas fascistas y las de la policía, próximas a unirse, se introducía la cuña de la milicia obrera, lo que paralizó a las primeras y desacreditó a la segunda. La prensa fascista italiana se muestra aterrada. Los politicantes de la revolución diaria, no han querido o podido comprender el significado revolucionario de esta valorización de la milicia de la clase obrera. Ellos habrían instaurado sólidamente la dictadura del proletariado vienés, contra las tropas, el fascismo, el hambre y la Europa hostil... y ahora pueden gritar como de costumbre contra la "traición" de los "socialdemócratas".

Pero, este resultado, que importa una gran victoria, no turba tan solo a los fascistas de Italia; en París, les pasa lo mismo a los nacionalistas guardianes de la intangibilidad del tratado de Saint Germain.

El "Echo de Paris" constata la victoria de los socialdemócratas en el hecho de haber éstos conseguido meter el taladro revolucionario en las cláusulas que rigen la militarización austriaca con la imposición oficial del "Schutzbund" obrero. Mussolini, que desde el Brennero acechaba el momento de intervenir para aplastar la milicia socialista, debe resignarse a la consagración de la milicia obrera del "Schuzbund" republicano, que será un apoyo para la extensión de poderes del Consejo nacional.

El día después de la revuelta, el partido socialista y el proletariado se encuentran a la defensiva. Las cólceras rugen, los apetitos afilan los dientes, la rabia reaccionaria se desencadena. Suprimir el Austria socialista es un ideal que funde en un abrazo a todos los fascistas de Europa, esto es, dentro y fuera de Austria. Seipel se halla en esto de acuerdo con Horty. Los pangermanistas se hallan de acuerdo con Mussolini. Los adversarios se unen contra el proletariado, que está en el medio. Por lo tanto, al defenderse, el partido socialista austriaco defiende el proletariado internacional; su libertad y posibilidad de acción es la sola garantía de la verdadera "independencia" austriaca y de la paz general.

La policía del "Schutzbund" es el símbolo de la policía civil del mundo "Qu'on ee le diss".

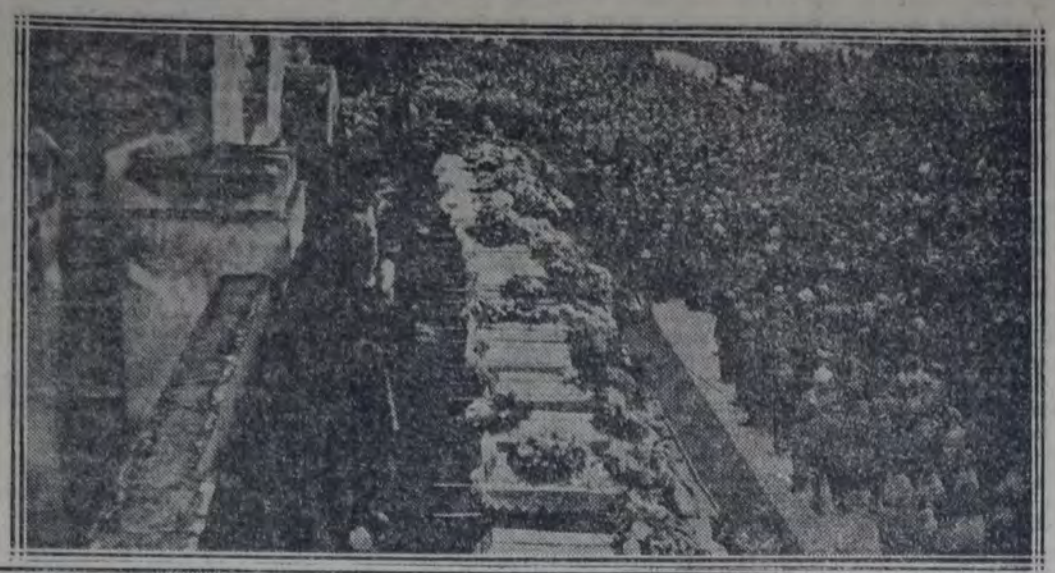

LOS ATAUDES DE LAS VICTIMAS DEL 15 DE JULIO, DEPOSITADOS EN EL CEMENTERIO DE FRIEDHOL.

UN AGENTE DE POLICIA A CABALLO, AISLADO DE SU PELOTON, ES CAZADO A PEDRADAS POR LOS AMOTINADOS, EL 15 DE JULIO. "DIA SAN GRIENTO".

Política mundial proletaria

por Otto Bauer

Los dirigentes de la república soviética hablan como si creyeran que la guerra es inminente, como si Inglaterra estuviera a punto de lanzarse contra la república soviética con sus fuerzas armadas. Pero el caso no es tan grave. El mundo capitalista no se ha repuesto todavía de la destrucción económica de la guerra mundial; todavía no se ha olvidado del terror que le inspiraron las revoluciones desencadenadas por la guerra universal; por ahora, lo embargan todavía demasiadas preocupaciones y demasiados temores para atreverse a desencadenar una nueva guerra. En ninguna parte del mundo puede Gran Bretaña atacar eficazmente a la Rusia de los soviets; y todos los demás Estados lo pensarían dos veces antes de provocar el ejército rojo como mercenarios de Inglaterra. En Europa, únicamente Polonia y Rumania podrían empezar a atacar a Rusia. Pero es el caso que Polonia, que se anexó más regiones rusas blancas y rojas que las que puede digerir, nada ganaría con una guerra y todo tendría que perder con sus campesinos engañados respecto de la reforma agraria, con sus minorías nacionales rebeldes, con una Alemania enemiga a sus espaldas. Basta recordar cómo tuvo que halagar el gobierno inglés a los obreros ingleses durante la guerra, para comprender que si ese gobierno creyera en la inminencia de la guerra, no provocaría diariamente a los laboristas como ahora lo hace. Recuérdese también la actitud de Polonia después del asesinato de Voikov, para cerciorarse bien de que Polonia no desea en lo más mínimo lanzarse en la aventura peligrosa de una guerra con los soviets por cariño a Inglaterra. Los potentados de Moscú saben todo eso tan bien como nosotros. Y si fingen creer en inminentes peligros de guerra, es probablemente con el objeto de aunar, en nombre de la revolución amenazada, todas las fuerzas contra la oposición en su propio campo, y contra el terror blanco de los contrarrevolucionarios.

Pero, aunque no creamos que sea inminente una agresión guerrera contra la Rusia de los soviets, opinamos que la situación es grave. No caben dudas de que el imperialismo británico se esfuerza en encerrar a los soviets política y económicamente. Que semejante política ocasiona tensiones de las más peligrosas, y que sería capaz de acentuar los conflictos pendientes, si no dentro de algunos meses, por lo menos con el desencadenamiento de los hechos, basta hacer la guerra inevitable, es lo que nos ha enseñado demasiado bien la historia de los acontecimientos que precedieron a la gran guerra. El congreso de la Internacional Obrera Socialista realizado últimamente en Marsella, previó justamente y dejó constancia de cuáles son los deberes del socialismo internacional frente a una situación mundial tan peligrosa. Luchar con todas las fuerzas del proletariado contra todo bloque político, contra todo boicot económico de la república de los soviets, combatir toda hostilidad a la Unión de las Repúblicas Socialistas Soviéticas, mostrar a las clases dirigentes de todos los países la firmeza de la clase obrera, oponerse a toda guerra contra la república de los soviets, por medios revolucionarios si fuera necesario, tales deben ser los principios supremos de la política mundial del proletariado.

Sería insensato negar, contra la verdad, que los roces entre el socialismo europeo y el bolsheviquismo ruso hacen difícil la realización de esta tarea. De ello tuvimos últimamente una prueba en la explicación que se suscitó entre los gremios obreros ingleses y rusos. Los ingleses hicieron observar a los rusos que las ejecuciones diarias que efectúan en Rusia ofrecen a los imperialistas británicos un pretexto muy apropiado para amotinar los espíritus contra Rusia. No hay más que recordar la forma en que el mismo tema fué explotado durante la gran guerra por los imperialistas británicos. Toda crueldad, toda brutalidad cometida en Bélgica por el militarismo alemán ofreció a Gran Bretaña un pretexto para realizar una eficaz propaganda contra los "hunos" alemanes, propaganda que no sólo en Inglaterra hizo subir hasta el punto de ebullición a todas las pasiones belicosas, y cuyas consecuencias fueron la introducción del servicio militar obligatorio para todos y la militarización de la industria, propaganda que también fuera de Inglaterra permitió al imperialismo británico enrolar nuevos estados en la "cruzada" contra los bárbaros alemanes. Era, pues, comprensible que los gremios británicos formularan al respecto una advertencia amigable: no déis a los conservadores ningún pretexto para poder hacer una propaganda con motivo de atrocidades. Nadie negará a la Unión de los soviets el derecho de encarcelar a los espías y los complotadores. ¿Pero es necesario acaso fusilar en seguida, lo que no hace ningún otro Estado europeo? En ciertos períodos de crisis de las guerras civiles, las ejecuciones pueden ser inevitables como medio de auto-defensa revolucionaria; pero actualmente no arrecia en Rusia ninguna guerra civil, y el régimen de los soviets está ya demasiado sólidamente implantado como para verse obligado a emplear en su defensa el terror sangriento, que causa mucho más daño en el exterior que bien en el interior intimidando a los adversarios. Esto es lo que los representantes del movimiento obrero inglés hicieron comprender al gobierno de los soviets. Por toda respuesta, los bolsheviques se indignaron. Por el solo hecho de que los agremiados ingleses opinen de otro modo que ellos sobre el terror, los bolsheviques los calificaron de traidores y de amarillos! Es un ejemplo que demuestra hasta qué punto el estado de ánimo de los bolsheviques hace difícil la colaboración, que sin embargo exige la situación mundial.

Siempre hay gente crédula, pero mal informada, que cree que es posible vencer semejantes contrastes de un día para otro. Es un error. Mientras los bolsheviques se hagan de la evolución futura la idea de que ella les permitirá aniquilar el socialismo europeo y atraer hacia sí a todas las masas europeas, todas las conferencias de unificación y todos los comités de unidad no serán más que pura maniobra, destinada a "desenmascarar" al socialismo y a disgregarlo formando "células". El acuerdo no será posible hasta el día en que los bolsheviques se den cuenta de que nunca podrán destruir al socialismo, al por consiguiente podrán ser su heredero. Ese momento llegará. Toda la evolución de Rusia, de Europa, y, actualmente, también de Asia, despliega continuamente la perspectiva histórica de los bolsheviques. Bajo la presión de esos experimentos, será necesario que el bolsheviquismo transforme poco a poco su concepto de la evolución futura. Pero una transformación semejante requiere años. Y mientras no esté bastante avanzada, la unión seguirá siendo un deseo irrealizable, y todas las tentativas prematuras para llevar a la práctica lo que por ahora es imposible, no servirán más que para preparar nuevos conflictos para acentuar los contrastes. Es lo que demuestra sobradamente la historia del comité de unidad anglorruso.

Pero si la reunión de las fuerzas proletarias no es posible aún, es por lo menos posible ir preparándola. El medio más eficaz para ello es llenar el deber que nos impone la misma situación mundial: ponernos resueltamente de parte de la Unión de los Soviets contra el capitalismo. No podemos ni debemos disimular los contrastes que nos separan del bolsheviquismo; no debemos renunciar a juzgar con juicio crítico el bolsheviquismo y su evolución; pero a pesar de esos contrastes es necesario que consagremos todos los esfuerzos del socialismo internacional en defensa de la república de los soviets contra las hostilidades capitalistas, contra toda política imperialista de bloqueo. Al hacerlo, no sólo contribuiremos en conservar la paz comprometida por esa política de bloqueo, no sólo serviremos en la lucha contra la reacción internacional, que sería la única en sacar provecho de una violenta caída del régimen soviético, sino que serviremos las tendencias de unificación del proletariado mundial.

Algunas cifras elocuentes

El informe presentado por el organismo central de la organización socialista vienesa al congreso anual, da una exposición muy interesante de la evolución de la socialdemocracia en la ciudad de Viena desde el 1o. de julio de 1925, hasta fines de 1926.

En el período de que habla el informe, el total de los adherentes aumentó de 28.440, dividiéndose este número entre 19.359 hombres y 9.081 mujeres. En total, la organización vienesa contaba 330.184 miembros el 1o. de diciembre de 1926, de los cuales 227.171 hombres y 103.013 mujeres. El aumento es de 9.43 o/o para los hombres, y de 9.67 o/o para las mujeres. Debe recordarse que después de las elecciones de abril de 1927, la socialdemocracia austriaca organizó una gran acción de propaganda. Lo raro, es que los aumentos más considerables se efectuaron en las circunscripciones en que son numerosas sobre todo las clases medias de la sociedad, como ser funcionarios, pequeños industriales, intelectuales.

El número de los hombres de confianza era de 13.510 el 1o. de julio de 1925, y de 14 999 el 31 de diciembre de 1926. Es decir que durante el período que abarca el informe se ha elevado de 1489. De esas personas de confianza, 2.291 son mujeres. Por término medio, sobre 100 electores que votaron para los socialistas el 24 de abril, 48.32 forman parte de la organización. Para los hombres la cifra correspondiente es de 70.89, y para las mujeres de 28.69.

El informe expone la intensa actividad desplegada por la organización vienesa del Partido Socialista y de las organizaciones de instrucción y educación. Se organizaron: 66 cursos generales para los obreros y los hombres de confianza, sobre cuestiones políticas; 11 cursos de elocuencia; 42 escuelas para mujeres; 5 para consejeros municipales y para jurados de justicia; y 21 para consejeros de empresa. Se realizaron, además, innumerables conferencias aisladas y numerosas series de conferencias. Lo que corresponde al grado medio de enseñanza en el terreno político, es la escuela del Partido de Viena, y en el terreno gremial, la escuela sindical vienesa.

Es también muy alentador el informe sobre la sección vienesa de la "Schutzbund" republicana. La "Schutzbund" es la organización de auto-protección proletaria de la socialdemocracia austriaca.

La organización de las Juventudes registra un aumento de 2.070 miembros. La cifra total de los adherentes a ellas era de 6.150 a fines de diciembre de 1926. La Federación de los estudiantes socialistas, que abarca los estudiantes socialistas de los liceos y gimnasios y de las universidades, reúne 2.478 universitarios y 1.200 estudiantes de liceos.

La asociación socialista de instrucción y educación "Freie Schulekinderfreunde", que cuenta ahora con 45.000 miembros, tiene también a su activo un aumento considerable, así como la federación de las sociedades de previsión y el movimiento cooperativo.

POR EL CAMPEONATO ARGENTINO SE ENFRENTARAN HOY CAPITAL CON LA FEDERACION A. PLATENSE Y PROVINCIA CON LA LIGA DEL SUD

EL ENTUSIASMO DE LOS PLATENSES PUEDE RESULTAR FATAL PARA CAPITAL

Se medirán en Av. La Plata 1768

Los partidos de práctica, como de costumbre, no han dado los resultados apetecibles.

A juzgar por el efectuado últimamente en la cancha del F. C. Oeste, para seleccionar al cuadro Capital, cabría suponer que la representación de la Amateurs Argentina se presenta a la lucha con un cuadro mediocre, cuyas probabilidades, si nos encontráramos en las ruedas finales o semifinales, serían harto problemáticas.

Después de designar su equipo oficial, el consejo directivo de la citada entidad, dos días después, hizo un retoque, obligado por algunas suspensiones impuestas a jugadores que antes habían sido designados.

El rival de hoy, el cuadro de la Federación Amateurs Platense, no obstante su triunfo reciente al eliminar al cuadro de la Federación de Fútbol del Norte, en la primera rueda de este campeonato, por 2 tantos contra 1, consideramos que no pondrá en peligro la victoria del equipo de Capital. Pero hay que tener en cuenta que el triunfo depende en gran parte del grado de entusiasmo que se ponga en las luchas. Y en esto, por aquel antecedente que recordamos, el cuadro local puede resultarle el triunfo, si es que lo obtiene, como la mayoría de los aficionados lo esperan, algo costoso.

La homogeneidad en las líneas, que dan a éstas la verdadera fuerza al conjunto, es el factor principalísimo que contribuye al éxito, pero esa homogeneidad, ese entendimiento, sólo se consigue mediante la práctica de conjunto que en este caso no ha existido de una manera efectiva. Ni siquiera el equipo ha jugado un partido tal cual como se va a presentar esta tarde. Y algunos de sus jugadores ni lo hicieron en la práctica del martes.

Juzgados individualmente los componentes del cuadro Capital podría atribuírsele la chance que supone el hecho de figurar entre los equipos superiores, y, aunque cabe pensar que en la línea de ataque del centro hacia la derecha son jugadores que habitualmente juegan en un mismo equipo, el resto de los jugadores forman un conjunto heterogéneo cuyo entendimiento sólo cabe esperarlo por esas casualidades a que estamos acostumbrados ver en nuestros combinados.

Hoy veremos el resultado.

LOS CUADROS —

En la cancha del San Lorenzo de Almagro, sito en la avenida La Plata 1768, los cuadros se presentarán así constituídos:

Capital: Muschietti (Estudiantes); Omar (San Lorenzo de Almagro) y Simonetti (Defensores de Belgrano); Evaristo (Sportivo Palermo), Vaccaro (Argentino Juniors) y Moreyra (Boca Juniors); Loizo (Huracán), Spósito (Huracán), Stábile (Huracán), Miglio (San Lorenzo de Almagro) y D'Alessandro (F. C. Oeste).

Suplentes: Caldaxo Chalú, Uriarte, Weismuller, Debatte y Lobianco.

Federación Amateurs Platense: Silingo; Rimazza y Gallo; Roúqué, Avio y González; Guezalez, Gallego, Buriñigo, Deliote y Gamoy.

EL ARBITRO —

Dirigirá el partido el referee Lorenzo Martínez.

PRELIMINAR —

Como partido preliminar, jugarán los equipos de 5a. división de los clubs Almagro y Sportivo Barracas.

PRECIO DE LAS LOCALIDADES —

El precio de las entradas ha sido fijado en 1 peso para la tribuna oficial y 50 centavos para la tribuna popular.

Unificadas las fuerzas que en la república se disputaban el honor de representar el fútbol nacional, llegamos al VIII Campeonato Argentino, creado por la ex Asociación Amateurs.

Cuarenta y seis representaciones de otras tantas entidades del interior, inclusive los equipos de capital y provincia de la Asociación Amateurs Argentina, distribuídas en diez y ocho zonas, reúne este año el interesante certamen. Por sí solo, el número de equipos participantes da la sensación de la importancia del campeonato, que año tras año ha venido despertando mayor interés, que esta vez se acrecienta con la concurrencia casi unánime de las entidades que en todo el territorio argentino fomentan el más popular de los deportes.

A no mediar diversos factores que contribuyen a hacer dificultosa la reunión en una determinada capital de todas las delegaciones, el espectáculo que ofrecería la presentación de las cuarenta y ocho embajadas futbolísticas sería uno de los más hermosos y significativos de estas clases de manifestaciones.

El aficionado tendría, así, la oportunidad de justipreciar de cerca el adelanto operado en esta rama del deporte, como así también valorar las diversas modalidades de su práctica.

Por el momento, dada la forma de organización, sólo tiene la ocasión de saciar en parte ese interés, presenciando las finales del certamen, cuyas preliminares han venido desarrollándose en esas diez y ocho zonas en que se divide el campeonato eliminatorio.

Y, no obstante que muchas veces la adversidad hace que una representación con títulos suficientes para figurar en una final, quede eliminada del concurso en las ruedas iniciales, en los siete campeonatos anteriores les fué dado ver a los aficionados porteños, principalmente en estos últimos, equipos capaces de figurar entre los ganadores de la copa Presidente de la República.

Córdoba, Tucumán, Santiago del Estero, Mendoza, para citar algunas, fueron provincias de las cuales vinieron cuadros que merecidamente hubieran podido inscribir su nombre, como lo hiciera la entidad creadora del campeonato, con sus equipos de Capital y Provincia, que hoy, nuevamente, se aprestan para defender ese título frente a las entusiastas escuadras del interior.

Ya en estos últimos años, como dejamos consignado, no le fué tarea fácil a los combinados porteños mantener esa hegemonía en el fútbol nacional. Está fresco en el recuerdo de todos esa recia resistencia que opusiera el homogéneo cuadro tucumano en la cancha del River Plate, en cuyos últimos minutos el cuadro de Provincia le arrebató un triunfo que los numerosos admiradores de los futbolistas de provincias festejaban ya como el advenimiento de una verdadera renovación de valores, que daría a estas luchas contornos más destacados.

Empero, si esa vez la copa volvió a quedar bajo la custodia de la única entidad que desde su institución la retiene, las demás participantes obtuvieron un triunfo moral, igualmente meritorio. Y en particular, los jóvenes integrantes de esos equipos de tierra adentro, un verdadero triunfo, que supieron ratificar en la jira que, bajo el patrocinio de la entidad matriz, hicieran por el Brasil.

La Amateurs Argentina que, por primera vez bajo este rubro, interviene con sus dos equipos, denominados Capital y Provincia, si el progreso del fútbol en la república ha ido "in crescendo", tendrá que apelar a todos sus recursos para mantener en alto los prestigios del fútbol porteño. Y si este año, alguna vez ha de ser, se ve en el trance de dejar que otros graben su nombre en el preciado trofeo, al menos le quedará la íntima satisfacción de haber sido la sucesora de una de las entidades que lograra reunir en este magno certamen a cuarenta y siete representaciones más que se presentan a la lucha con la convicción de que tienen iguales títulos suficientes para figurar en primera línea. Y para el fútbol porteño, constituye eso un legítimo orgullo.

LOS BAHIENSES SE PRESENTAN CON LOS MÉRITOS DE UNA AMPLIA VICTORIA

En la cancha del Independiente

En las mismas condiciones que el cuadro Capital, se presenta hoy a la lucha el equipo de Provincia, integrado por jugadores que militan en clubs afiliados a la Amateurs Argentina, radicados en La Plata, Avellaneda y pueblos circunvecinos.

El cuadro, considerado del punto de vista de sus valores individuales, sería casi inobjetable.

¿Quién propondría una pareja de la cual podría esperarse un entendimiento mejor que la que se presentará hoy a la cancha del Independiente a la derecha del ataque, integrada por Perinetti y Ochoa?

Conocidas son las condiciones sobresalientes que para el puesto tiene Perinetti, el veloz puntero de Racing, cuya sobresaliente actuación en el último partido de la fecha del equipo del Real Madrid mereciera los elogios unánimes de la crítica.

Pero los once jugadores que hoy tienen la responsabilidad de defender el título máximo, para no malograr la confianza que en ellos se deposita, tendrán que probar que son los mejores y que a la vez son merecedores de esa confianza.

Y no es sólo con ganar el partido que se consigue poner en evidencia esa capacidad y que la posición le corresponde reglamentaria y legítimamente.

Es necesario demostrar en la cancha que se es superior por las veces que logre vencer a la defensa contraria, concretamente reflejada en el score, y que se es superior por la técnica que se ponga de manifiesto.

En una palabra: el triunfo debe ser completo para que no deje lugar a dudas respecto a su validez reglamentaria y técnica.

El cuadro de la Liga del Sud se presenta al cotejo con los méritos que dispone su holgada victoria en la primera rueda por el actual certamen, frente al cuadro de la Federación Deportiva Bolivarense, que lo eliminó por 7 tantos contra 1, resultado que por sí solo demuestra la superioridad que en esa ocasión demostraron los bahienses con respecto a su adversario de entonces.

En la Crucecita tendremos ocasión de juzgar esta tarde el mérito de ese triunfo.

LOS EQUIPOS—

El partido, como queda dicho, se llevará a efecto en la cancha del club Independiente, sita en la avenida Mitre 1990, en Avellaneda.

Los cuadros formarán así:

Provincia: Bossio (Talleres); Galandra (Estudiantes de La Plata) y Paternoster (Racing); Viola (Estudiantes de La Plata), Rossini (Independiente) y Truffa (Lanús); Perinetti (Racing), Ochoa (Racing), Ferreyra (Estudiantes de La Plata), Bacchi (Gimnasia y Esgrima de La Plata) y Bianchi (Argentinos del Sud).

Suplentes: Botasso (Argentinos de Quilmes), Chimento (Lanús), Ferrario (Argentinos de Quilmes), J. Martínez (Quilmes), Dañil (Tigre), Alonso (San Fernando), Sandoval (Quilmes), Zorosa (Gimnasia y Esgrima de La Plata), Cerro (Banfield), Luppo (San Fernando) y R. Rey (Racing).

Liga del Sud: Vercessi (Dublin); Reschini (Dublin) y Martín (Comercial); Roger (Nacional); Vila (Independiente) y Seret (Pacífico); O. Valenzuela (Pacífico), Usher (Comercial), Aguirre (Dublin), R. Valenzuela (Pacífico) y Lunghi (Lanús).

Suplentes: Battistello (L. A. Alem), Etcheverry (Estudiantes) y Bertoncello (Independiente).

ARBITRO—

Dirigirá la brega el juez Julio Rodríguez.

PRELIMINAR—

Oficialmente jugarán, previamente al partido entre Provincia y Liga del Sud, las cuartas divisiones de los clubs Quilmes y Gimnasia y Esgrima, de La Plata.

Se iniciará este match a las 13.30.

PRECIO DE LAS LOCALIDADES—

Como en el de Capital v. Federación Platense, se cobrarán precios populares: $ 1 y 0.50, tribunas oficiales y populares, respectivamente.

Los partidos de la Confederación Socialista Deportiva

SEGUNDA DIVISION

Albani v. Ameghino, en L. M. Saavedra, a las 15; referee, Lamartine; delegado, Peroncini.

Juventud de la 18a. v. De Tomaso, en Nueva Chicago, a las 15; referee, Cristiano; delegado, Sal.

Alberdi v. Unión y Fuerza, en el field de Sportsman, a las 15; referee, Tártara; delegado, Borlenghi.

TERCERA DIVISION NORTE

Sportivo Brown (A) v. Unión y Fuerza (B), en Chorroarín y Constituyentes, a las 15; referee, Persano; delegado, Danini.

Pablo Iglesias (A) v. Ciudadela (A), en Nueva Chicago, a las 13.15; referee, Camarotta; linesmen, Ayerza y Cristiano.

Ameghino v. Sportivo Brown (B), en Ciudadela, a las 10; referee, Paslanoto; delegado, D. Aielo.

Ciudadela (B) v. Claridad. Gana puntos Ciudadela.

Albani (A) v. Albani (B), en L. M. Saavedra, a las 13; referee, Otero; delegado, Garrido.

CUARTA DIVISION

La Vanguardia v. De Tomaso, en el field de Sportsman, a las 13.15; referee, Velázquez; delegado, Serrano.

H. y Cultura v. América, en N. Chicago, a las 10.30; referee, Palacios; delegado, Coca.

Francisco Cúneo v. Olimpia. Gana puntos F. Cúneo.

Juventud de la 18a. v. Jean Jaurés. Gana puntos la J. de la 18a.

Villa Devoto v. Albani, en L. M. Saavedra, a las 10.30; referee, Copa; delegado, Alicente.

Unión y Fuerza v. Pablo Iglesias. Gana puntos Unión y Fuerza.

QUINTA DIVISION

Deportiva Socialista v. Claridad. Gana puntos Dep. Socialista.

Albani v. Devoto, en L. M. Saavedra, a las 9; referee, Copa; delegado Otero.

AMISTOSOS

QUINTA DIVISION

Ameghino v. J. U. de Villa Crespo, en Ciudadela, a las 15; referee, Martel.

Unión y Fuerza v. Deportiva Socialista, en Portela 1400, a las 13; referee, Curcio.

Juventud de la 18a. (cuarta), v. J. U. de Villa Crespo (cuarta), en L. M. Saavedra, a las 8; referee, Contardo.

Se recomienda a las Juventudes designadas en primer término que retiren las planillas respectivas en la secretaría de esta Confederación.

BASKETBOL

En la cancha del Club Porteño, en Golf, continuarán hoy las prácticas de basketbol, entre los equipos de las juventudes afiliadas.

Para el mes próximo se iniciará un pequeño torneo "Estímulo". Los compañeros que deseen inscribirse, por equipo o individualmente, pueden concurrir a la cancha de las 8 a las 14 horas.

Otras manifestaciones deportivas a realizarse hoy

CICLISMO

CARRERA MORON-MORENO-MORON

Organizada por el Club Ciclista Morón se efectuará hoy una carrera ciclista para aficionados de tercera categoría, los que deben cumplir el trayecto Morón-Moreno-Morón.

PRUEBAS DEL DOUGLAS CICLES CLUB

El Douglas Ciclos Club hará disputar hoy dos interesantes pruebas en la zona oeste. La primera está reservada para ciclistas de la categoría menores, en el trayecto Liniers-Morón-Liniers, y la segunda para corredores de tercera categoría, perdedores y debutantes, en el trayecto Liniers-Ituzaingó-Liniers.

ATLETISMO

TORNEO INTERNO DEL GIMNASIA Y ESGRIMA

En el campo de deportes del Club de Gimnasia y Esgrima, de Buenos Aires, proseguirá hoy el campeonato interno de atletismo, con las pruebas de postas y lanzamientos, de acuerdo al siguiente horario:

A las 9: Postas 4x100 metros.
A las 9.15: Lanzamiento de la jabalina.
A las 9.45: Lanzamiento del disco.
A las 10.15: Postas 200x200x400x800 metros.
A las 10.30 Lanzamiento de la bala.
A las 10.50: Postas de 4x400 metros.
A las 11: Lanzamiento del martillo.
A las 11.30: Postas de 4x200 metros.

TORNEO DE INVIERNO DEL CLUB DEPORTIVO ANDINO

Organizado por las autoridades del Club Deportivo Andino, se realizará hoy en la cancha que el Club Platense posee en Manuela Pedraza y Crámer, un torneo atlético.

El programa de pruebas a disputarse es el siguiente:

A las 13: carrera de 100 metros llanos (series); a las 13.30: carrera de 800 metros llanos (final); a las 13.45: carrera de 200 metros llanos (series); a las 14.15: carrera de 100 metros llanos, para menores (series); a las 14.45: carrera de 1500 metros llanos (final); a las 15.15: carrera de 100 metros llanos (final); a las 15.45: carrera de 400 metros llanos (series); a las 16: carrera de 5000 metros llanos (condicional); a las 16.30: carrera de 100 metros llanos para menores (final); a las 16.45: carrera de 200 metros llanos (final); a las 17: carrera de 3000 metros llanos (condicional); a las 17.30: carrera de postas de 1600 metros (200, 200, 400 y 800 metros).

MARCHA ATLETICA

La Sociedad Naturista de Cultura Humana ha organizado para hoy una marcha de resistencia en Congreso-Tigre-Congreso. Cuatro clubs se harán representar, siendo cuarenta los inscriptos para la prueba, entre los cuales figuran el veterano Paradiso, Guglielmoto, Waldino, Marín, Miguel Presas, etc.

La inscripción quedó cerrada con los siguientes concurrentes: C. Filiasi, A. Spezza, Poggio, Baldi, Bottino, Randelli, Morosoff, Magaldi, Bonini, Scianca, Ferrer, Blas Colomer, señora C. P. de Colomer, Gaidano, Sebastián, Wons, Surace, Presas, Lagos, Garibotti, Post, Guglielmoto, Marín, Díaz, Palacios, Catalano, Febles, Mora, Paradiso, Formica, Achille, Lois, Méndez, Carreyra, Luraschi, Ocariz, Pandermalis.

Es posible la concurrencia de tres representaciones más en el próximo campeonatod suamericano a realizarse en Lima

COLOMBIA, ECUADOR Y PANAMA

De acuerdo con la resolución adoptada por el congreso sudamericano de fútbol, reunido en Asunción del Paraguay, en su sesión de clausura, en vista de la negativa del Brasil para reincorporarse a la entidad continental, resolvióse que la Federación Peruana de Fútbol tomase a su cargo la organización del campeonato.

Empero, las dificultades de orden financiero que importa el cumplimiento de esta disposición, creaba a la entidad peruana una situación que por sí sola no se consideraba capaz de afrontar.

La Asociación Uruguaya se adelantó entonces a ofrecer su apoyo a la entidad peruana, organizando el campeonato en Montevideo.

Pero la oportuna gestión de los dirigentes de la Federación Peruana obtuvo del presidente de ese país que el Estado tome a su cargo la financiación del campeonato, con lo cual queda asegurada la realización del cotejo en Lima.

Dada la localización de la capital de la república hermana, se cuenta con la participación de los equipos de tres países sudamericanos más; éstos serán Colombia, Ecuador y Panamá, con cuyo concurso la justa internacional adquirirá mayor carácter de sudamericana.

El jugador Penella llegará esta noche

La Federación Tucumana de Fútbol comunicó oficialmente a la A. A. A. que el jugador Donato Penella se encontrará hoy, domingo, a la noche, en esta capital.

Como se sabe, el delantero tucumano integrará el cuadro que el martes se enfrentará al seleccionado uruguayo por la copa Lipton.

La expulsión del jugador Luis Batz

Las autoridades del Club Del Plata se dirigieron a la entidad matriz futbolística pidiendo el levantamiento de la pena impuesta al jugador Luis Batz.

Como se recordará, el citado jugador fué expulsado por agresión a un referee.

El árbitro para el partido por la Copa Lipton

La Asociación Uruguaya aceptó la designación de S. Pérez — Alojamiento de la delegación

El señor Raúl Jude, en nombre de la Asociación Uruguaya de Fútbol, comunicó a la Amateurs Argentina que aceptan como referee para dirigir el encuentro del día martes, por la Copa Lipton, a Servando Pérez. Al mismo tiempo pide le reserven alojamiento en el hotel Carapachay, de Olivos.

La Liga Rosarina niega el pase solicitado por Miguel

COMUNICACION OFICIAL

La Liga Rosarina de Fútbol comunicó oficialmente ayer a la Amateurs Argentina que su consejo superior ha resuelto no conceder el pase solicitado por el jugador Antonio Miguel.

Como se recordará, la Confederación Nacional de Fútbol, a cuyo arbitrio fué sometido el entredicho suscitado entre los clubs Rácing y Tiro Federal, de Rosario, con motivo del pase del citado jugador, se pronunció declarando que la transferencia de Miguel al Rácing había sido mal concedida.

Asociación Uruguaya de Fútbol

A PROPOSITO DEL PROXIMO CAMPEONATO SUDAMERICANO

MONTEVIDEO, 27 — En la reunión verificada por el consejo de la Asociación Uruguaya de Fútbol, después de ultimarse los detalles relativos al partido próximo contra los argentinos, por la Copa Lipton, eligiendo al árbitro Servando Pérez de la terna propuesta por la Amateurs Argentina, se pasó a tratar el informe de la delegación que asistió al congreso sudamericano verificado en Asunción, el cual fué aprobado.

Como se informara que la delegación peruana solicitó a la uruguaya la verificación del certamen en Montevideo, el consejo resolvió acceder bajo las condiciones análogas a las que cumplió la Liga Paraguaya, en su oportunidad.

Dentro de esas condiciones la entidad peruana entregaría 6000 pesos a la uruguaya y el certamen se verificaría en el campo del club Nacional, en el parque Central. Los socios de éste no abonarían entrada.

Pero como parece ser que ya la Federación Peruana ha conseguido el apoyo del gobierno de su país para este efecto, la propuesta uruguaya quedaría sin efecto.

Las entradas para el partido del martes

SERAN PUESTAS EN VENTA A LAS 10 DE ESE DIA

Las autoridades de la Asociación Amateurs Argentina han resuelto que las entradas para el partido por la copa Lipton, que se jugará en el field del Club atlético Boca Juniors, a las 14.45 horas, comenzarán a venderse desde las 10 horas del día de su realización, es decir, pasado mañana 30.

Resoluciones del consejo de la Asociación A. Argentina

Además de las resoluciones que dimos en nuestro número de ayer, el consejo directivo de la Asociación Amateurs Argentina adoptó, en su reunión última, las siguientes resoluciones:

Del Plata v. Argentino de Bánfield, primera — Se fija la fecha 4 de septiembre próximo para finalizar el encuentro de la referencia, en dos períodos de dos minutos cada uno, en el field del Club Ferrocarril Oeste, a las 10 horas, debiendo dirigir el match un referee miembro de la comisión despectiva. El match se realizará a puertas cerradas y se iniciará con un penal que tomará el equipo del Club Del Plata. Se expulsa a los referees oficiales B. Novarino y Sebastián Colombo.

Independiente v. F. C. Oeste, primera —Se amonesta al jugador Raimundo Orsi, del Club Independiente.

Estudiantes de La Plata v. Quilmes, primera — Se llama seriamente la atención al Club Estudiantes de La Plata, por la actitud asumida por su tesorero Felipe T. Sessa, en el expediente de la referencia.

Bella Vista v. Unión, intermedia — Se suspende por doce partidos al jugador Enrique Scurzoni, de Bella Vista.

Sportivo Villa Fischer v. Wilde, int.— Se suspende por diez y seis partidos al jugador A. Presta, capitán del equipo de Wilde.

Excursionistas v. River Plate primera — Se llama la atención del referee Constante Grimaldi por no haber elevado su informe, y se manda archivar el expediente.

San Isidro v. Acasuso, intermedia — Se suspende por cuatro partidos a los jugadores Santiago Barrios y Luis Perdomo, de Acasuso y Sportivo San Isidro, respectivamente.

AJEDREZ

Club de ajedrez Y. M. C. A. y Centro Argentino

El domingo 4 de septiembre próximo se llevará a cabo en los salones de la Asociación Cristiana de Jóvenes, este match de ajedrez entre los clubs arriba mencionados, los que estarán representados por los siguientes aficionados.

Club Y. M. C. A.	Centro Argentino
1 A. Londero	v C. Degirolamo
2 R. Grigera	v A. Yilas
3 D. Vairo	v A. Ruiz
4 A. Dunayevich	v D. Sanglas
5 J. Nistal	v E. Martínez
6 T. Delorme	v F. Amores
7 A. Botas	v A. Trotta
8 O. Lobenstein	v B. Cataldo
9 J. Barreiro	v A. Sgromo
10 F. Santoro	v F. Trotta
Suplentes:	
R. L. Gobbi	Suplente:
J. Kunz	N. Impávido
A. de la Cruz	

Noticiario de la Asociación Amateurs Argentina

Además de las que damos por separado en la secretaría de esta central futbolística se recibieron ayer las siguientes notas:

CLUB LIBERAL ARGENTINO — Insiste en una nota dirigida a esta Asociación en la cual comunicaba la negativa del club al pase solicitado por el jugador Raúl Morel.

LIGA ROSARINA — INFORMA QUE acordó permiso a los jugadores Octavio Díaz y Gabino Sosa para que concurran a Buenos Aires.

LOMAS FUTBOL CLUB — COMUNICA que ha trasladado su secretaría a la calle Azara 269, Lomas de Zamora (F. C. Sud).

CLUB A. ACASUSO — INFORMA que el match que debía jugar su team de reserva contra 25 de Mayo, no se realizó en razón de no haber citado 25 de Mayo.

CLUB ATLETICO ALVEAR — REMITE planilla con nombres de los jugadores que debieron jugar contra San Fernando, por no haberse presentado éste último.

LIGA ROSARINA DE FUTBOL — Informa que ha sido nombrado representante ante el C. P. de la Confederación Nacional de Fútbol el señor Alberto P. Cortazzo.

CLUB ATLETICO INTEPENDIENTE — De acuerdo con una citación de esta secretaría al jugador Héctor Rivas, comunica que éste no puede concurrir debido a encontrarse enfermo.

CLUB ATLETICO LIBERTAD — Comunica que no habiendo recibido la comunicación correspondiente del Club Nueva Pompeya, para la realización del match de cuarta división, no puede realizar el susodicho match.

CLUB ATLETICO NACIONAL — Comunica y solicita el permiso correspondiente para jugar un match amistoso con el club atlético Los Andes, intermedia, hoy domingo, en su cancha.

CLUB ATLETICO ALMAGRO — Pide se revea el expediente que se inhabilitaba al señor Valenzuela, presidente del susodicho club, para ocupar cargos directivos.

RACING CLUB — El señor Fiorindeano, presidente de dicha institución, comunica que los jugadores Perinetti, Ochoa y Perinetti integrarán el equipo de Provincia de esta Asociación.

El programa completo para hoy por el campeonato argentino

De acuerdo con el programa preparado por la Confederación Nacional de Fútbol, hoy se disputarán los siguientes encuentros por el Campeonato Argentino:

Zona 1a.

Asociación A. Argentina (Capital) v. Federación A. Platense, en Buenos Aires.

Asociación Deportiva de Pergamino v. Liga Deportiva Oeste, en Pergamino.

Zona 2a.

Asociación Tandilense v. Asociación de Olavarría, en Tandil.

Asociación A. Argentina (Provincia) v. Liga del Sud, en Avellaneda.

Zona 3a.

Federación Santafesina v. Liga Rafaelina, en Santa Fe.

Zona 5a.

Federación Paranaense v. Liga de Concepción, en Paraná.

Liga Regional de Concordia, bye.

El encuentro que debían sostener hoy los conjuntos de la Liga Rosarina y Casildense ha sido postergado para el 4 de septiembre.

LITERATURA Y ARTE

EL BURRO :: :: :: :: Por ANTONIO GUTIERREZ ALFARO

En lo alto de una loma, el burro pastaba, tranquilamente, observando de lejos, con mirada filosófica — que de común tienen los burros y los eruditos la mirada — el bello panorama de la ciudad. Mordisqueba, pues, sin sobresaltos ni inquietudes, los jugosos tallos de la hierbecilla que más placer le diese; acariciaba con su ágil cola los lustrosos lomos, los fuertes y anchurosos riñones; y sus orejas, ni lacias ni demasiado atiesadas, eran el índice de su estado de ánimo apacible.

Pero fuese qué, al descuido, o en un culpable deseo de experiencia — siempre fué el progreso peligroso — mordiese algún junco de savia excitadora o estimulante; o que la vista de un caballo trotador que se dibujó por un minuto en lo alto de una próxima cuchilla, le sugiriese ideas de variedad y movimiento; lo cierto es que tuvo el burro de repente curiosidad inusitada por conocer nuevos mundos, y dióse cuenta de que, allá en el valle, ofrecía el conglomerado enorme de casas un ancho campo de especulación y aventura. Blancas torres y doradas cúpulas; rojas techumbres; paredes que reflejaban alegremente los destellos del sol, con juegos de luz y sombra que variaban de la mañana al mediodía y a la puesta; puentes de gracioso arco y pesada mampostería; la grácil silueta de la palmera de alguno de los jardines... todo aquello, que día tras día había visto desde la cómoda reclusión de su pradera, sin despertarle interés, adquirió los contornos de algo muy intensamente deseable, apetitoso, sugerente de deleites hasta entonces insospechados.

—¡Qué burro soy! — exclamó entonces el burro. — Héme aquí contento con solazarme en el mismo campo en que nací; no soy como los hombres, que pasan por el camino polvoriento, con los ojos febriles y el hato al hombro... ni como los caballos, audaces, nerviosos, investigadores; siempre contento con mi hierba y con mis burras, llevo una vida rústica y monótona. ¡Cuando allá abajo!... ¡ah, allá abajo... quién sabe qué habrá! Todo converge allí; los coches que pasan rodando, rodando, al trote de las mulas cascabeleras; los jinetes que se doblan sobre el pescuezo de sus cabalgaduras para acelerar su marcha y así llegar más pronto; allí lleva mi sirviente, el dueño de estos campos donde me alimento, esas molestas ovejitas que a veces insisten ¡las plebeyas! en hacerme compañía, ensuciándome los pestos; y de allí trae el viento, en el tranquilo atardecer, raros y metálicos sonidos agradables... ¡sí, qué duda cabe! como si fuesen el delicado rebuznar de alguna enorme y sentimental pollina...

Y como esas funestas ideas se le fueran embarullando en los sesos, salió, a pasito corto, hasta el camino, nuestro buen burro, alejando de un oportuno par de coces a una de sus compañeras que pretendía — ¡estos derechos de meterse en todo en que insisten las pollinas de hoy en día! — seguir los pasos de su amo y señor; y del camino a la carretera, carretera abajo... siguió hacia la ciudad.

Varias veces se vió sobresaltado por los gritos roncos de algún cochero; unos chicos le tiraron piedras; unos soldados hicieron ademán de golpearle con sus largos palos, punteados de acero, como picanas, que llevaban guarnecidos de unos hermosos trapitos cerca de la punta; pero, a cada brinco que pegaba, enderezaba siempre camino abajo, hacia la meta que deseaba contemplar... Es cierto que el viento soplaba en la misma dirección y era más cómodo ofrecerle, a la manera de los caballos y las mulas, la culata...

Vió al fin, con regocijo, toda una hilera de sus congéneres, algo flacos, casi escuálidos, sin duda, pero compatriotas, al fin; y solo en tierra extraña se comprende bien la dicha de encontrarse con un connacional. Observó con agrado nuestro ahora inquieto pero siempre filosófico burro que estos asnos eran laboriosos y morigerados; cada uno llevaba, a uno y otro lado del lomo, sendos esportones, llenos de una carga variada, y su paso era un trotecillo rítmico y sostenido, como deseosos de llegar pronto al fin de su viaje y convencidos de la necesidad de conservar sus energías para poder hacerlo; en el último de los burros, a mujeriegas, iba sentado un hombre fuerte y moreno, que, con los brazos cruzados sobre el pecho, cabeceaba un pequeño sueño; era sin duda el sirviente, encargado por los sabios dioses de cuidar a los burros.

Meditó nuestro buen burro sobre la grandeza del destino, que había dotado a aquellos animales de un espíritu tan trabajador y a él de un ánimo más bien contemplativo y poético.

¡Cuán diferentes, — pensó — son los temperamentos de los diversos burros! ¡Con qué satisfacción, con qué concentración de mente y de músculo llevan estos animosos burros su carga, mientras yo no siento el menor deseo de hacer otro tanto! ¡Ah, excelentes borricos trabajadores y honrados! ¡Ah, dignos proletarios sumisos y aguantadores! ¡Qué lindo es este mundo! ¡Bello es vivir!

Y poniéndose en línea, también a un trotecillo corto, detrás de los pollinos de carga, rebuznó de alegría al ver aproximarse una ancha portada, donde la guardia fiscalizaba la entrada y salida de los vecinos, para cuidar el orden, es decir, para que cada cual pagase su portazgo. Medio dormido todavía, sacó el siervo de los otros burros unas monedas de su faltriquera, sin observar el agregado voluntario a su renta; y todos juntos entraron. ¡En la ciudad!

¡Ya estaba nuestro buen burro en la ciudad!

Y aconteció que al llegar el burro aventurero y rústico, ya en vías de convertirse, como ciudadano sensato y educado, en asno, digno de que se ocupasen de él los fabulistas y lo respetasen los chistosos, detrás de sus compañeros, a la posada, observó que, despertando de su modorra el cuidador, dió un grito ronco y púsose a talonear, con la energía de un sobresalto, a la bestia que montaba.

—Hombre de mal talante parece ser... — meditó el burro, enderezando súbitamente las orejas. — Es tonto seguir así por donde van los demás. Creo que conviene pasear, ver calles y cosas, descubrir este mundo nuevo... De todos modos, son muy aburridos estos pollinos sucios y trabajadores, que ni siquiera rebuznan...

Y amainando su rápido paso, dió discretamente vuelta por una callejuela oportuna y siguió, en un trote corto, por vueltas y revueltas, hasta desembocar por fin en una plazoleta.

Las calles estrechas le ahogaban, le entristecían. Había perdido de improviso el amplio horizonte en que, al atardecer, se adormilaban los ojos. En vez de mullido y aromoso pasto o del blando polvillo de la carretera, piedras redondas, irregulares e interminables, le hostigaban los cascos; el sol, a plomo, ardía sobre su pescuezo sin que aliviase sus rayos el soplo acariciador de la brisa. Una variedad de gritos estridentes e irrazonables iban asaltando sus oídos; pregones, llantos de niño, sonidos de trompetas, rechinar de ruedas y el sodo golpeteer de máquinas y latanes. Las altas paredes de las casas le encallejonaban por dondequiera; las ventanas, con persianas temblorosas, tras de las cuales se adivinaban miradas desconfiadas, le producían incesantes sobresaltos, y, sin querer, había ido acelerando la marcha, cuando en esa plaza, viendo ante sí un espacio abierto, minúsculo si se quiere, pero aireado, se detuvo de improviso y ensanchó las narizotas, buscando retomar aliento.

* * *

Un alegre rebuznillo le hacía ya cosquillas en el gaznate, cuando un redoble de tambor le hizo creer, por un momento, cortándole la respiración, que cayese una repentina manga de granizo, a pesar del cielo despejado; un ruido de trompetas, agudo y desagradable, como si cien mil burros rebuznasen a la vez, en celo y espantadizos, llenó el ambiente. Hubiéranse visto entonces los talones de nuestro asno; pero se hallaba cansado y divisaba en los arriates de la plazoleta una tierna hierba que decía "comedme"; sintióse, pues, radical-conservador, y arrimándose cautelosamente al muro para no ser visto, asomó con muchas precauciones la cabeza para ver, haciendo entonces como que se rascaba, diplomáticamente, el lomo contra el chaflán de la esquina.

Cien soldados, alineados en cuatro filas, apoyaban sus picas y arcabuces contra el suelo. Sus calzas llenas de remiendos, sus cotes de melladuras, sus cascos abollados, atestiguaban claramente la escasez de la paga y lo arriesgado de su servicio; pero desde el más barbudo de los veteranos, de rostro cruzado por cicatrices, hasta el más barbilampiño de los reclutas, todos miraban con fijeza y entusiasmo ante sí. Delante de ellos, resplandeciente de alhajes y sederías, seguido de varios jinetes brillantemente ataviados, un joven de barba rizada e insolente hacía caracolear con mano enguantada un brioso potro, de pelo reluciente y barnizados vasos. Gritó este joven, con voz en exceso atiplada, que quiso quebrarse en su garganta, y como un solo hombre los soldados presentáronle sus armas; otro gesto, acompañado de un leve chililidito, y con un breve repiqueteo metálico, culatas y conteras llegaron hasta el suelo.

—Gran magia es — pensó el burro— que tantos hombres fuertes y sanos pendan de la palabra de un tal petimetre; entre los burros, si no tuviere mejor coz que yo — y no existe burro que la tenga — ya podía esperar tenerme así ante él...

A un gesto del oficial, otro redoble de tambor cortó la reflexión a nuestro burro.

—¡Soldados! — dijo, después, el joven, con su vocecita chillona y un gesto displicente. — Os doy la bienvenida. Habéis servido con valor y fidelidad a mi primo, nuestro venerado príncipe...

—¡Que Dios guarde! — interrumpieron, con un gran floreo de sombreros, los acompañantes; y los soldados todos a una gritaron: ¡Viva nuestro príncipe!; y prorrumpieron los espectadores en aplausos.

—A nuestro venerado y augusto príncipe... — siguió diciendo, con una sonrisita, el que mandaba. — Sé muy bien que la campaña ha sido ruda... Habéis partido trescientos hombres y vuelto cien. La gloria os saluda. Terpsícore... quiero decir, Melpómene... (aquí se confundió un tanto el hombre) bueno... la Musa de la Historia os lo agradecerá y también mi primo, vuestro augusto y venerado príncipe...

—¡Viva nuestro príncipe! — interrumpieron de nuevo los soldados.

—Sé que habéis soportado fatigas sin cuento. ¡Muy bien! Estoy contento de vosotros. El deber de los soldados es sufrir y, como os digo, os doy la bienvenida. Esta población, a la que habéis salvado del saqueo, os debe ser especialmente cara... No perturbaréis su tranquilidad... Queda prohibido que os alejéis de esta plaza sin orden expresa... (¡Muy bien! ¡Muy bien! — interrumpieron los burgueses que escuchaban.) Al que moleste a cualquier vecino se le ahorcará. Saludaréis a todos los ciudadanos con el mayor respeto. No requebraréis a las muchachas. Se os hará aquí un reparto de pan y queso. Habrá, sí, tal vez, tanto es el generoso agradecimiento del burgo, instado a ello por mi noble primo, habrá buen vino. Mañana temprano os apresuraréis a ir al Te-Deum. Soldados, al salvar a la ciudad y a la dinastía, habéis merecido nuestro eterno agradecimiento. ¡Viva nuestro augusto y amado!...

No pudo terminar; las aclamaciones y los aplausos al príncipe y a él mismo le cortaron la palabra. Rotas las filas, los soldados se empujaban para alcanzar a besarle la mano, entre entusiastas vítores. Por fin se restableció el orden y se pusieron guardias en las esquinas. Prudentemente, se retiró nuestro burro, mas al pasar a poco un tropel de caballos oyó la voz chillona del oficial que decía: "Al diablo con la tropa. ¡Cómo me han hecho sudar! Seguro que llegamos tarde a la fiesta del tonto de mi primo... Y tan bien que baila la Gitanilla".

Detúvose en esto nuestro burro para dejarlos pasar y, sin saber por qué, dióle un fuerte acceso de risa asnal, que es una enfermedad de que sólo gozan los muy buenos burros o los muy sabios.

Una fuerte pedrada sobre el cuarto posterior le hizo brincar. Dió unas coces, púsose al resguardo, y pudo entonces observar a un mendigo, cuyo sueño plácido habían interrumpido sus rebuznos. Todo un cortejo de denuestos procedía de aquel hombre, de tan humilde apariencia; espantables maldiciones salían en catarata de entre aquellas barbas venerables.

—Muchas piedras y pocas yerbas hay en la ciudad — pensó el asno — y delito grave es, por lo visto, reírse.

* * *

Serenóse, sin embargo, de repente la ira descomunal del mendicante. Se arrodilló, y tomando su rostro y su actitud entera un gesto de profundísima piedad, comenzó a golpearse acompasadamente el pecho.

Se oyó en esto un suave y agradable tintineo de campanillas; un canto reposado y grave llenó el aire con gruesas vibraciones; la voz de coros infantiles pareció remontarse al azul pálido del cielo. Desembocó en la calleja, lenta y solemnemente, un fuerte mocetón, torvo y mal rasurado, con sotana y sobrepelliz y bonete, llevando en alto, con ademán entre airado y displicente, una pesada cruz de labrado hierro. A derecha e izquierda dos acólitos hacían sonar campanas argentinas, y otros dos chicuelos, uno alto y cetrino, de pelo negro enmarañado, y el otro gordo, mofletudo, rubio y sonrosado, agitaban esferas caladas de bronce, pendientes de largas cadenillas, y de cuyas aberturas surgía un embriagador perfume de muchas y desconocidas hierbas, consumidas en aromático fuego. En doble hilera, bajo la mirada vigilante de sombríos personajes vestidos de negro, un sinfín de niños, con sus manos humildemente cruzaditas y clavada en el suelo la mirada, que debiera extasiarse en las bellezas del cielo, caminaban con piernas cansadillas, entonando himnos de alabanza. Señores de una evidente importancia, satisfechos de sí mismos y de sus bondades, con un aire de pedir disculpas por su grande santidad, llevaban a uno y otro lado luces en sus manos.

Raro halló esto nuestro buen burro. No se le ocultaba a su certero instinto que se trataba de un acto de solemne adoración al Gran Espíritu creador de los sabrosos prados donde vió la luz por vez primera; pero adorar a quien puso en movimiento el dinamismo maravilloso del sol, llevando lucecitas de sebo encendido a plena luz del día, parecióle más bien una negación de su poder; algo así como el temor de que apagándose el astro pudieran por un milagro aquellas velas alumbrar los rostros y las conciencias. Es cierto que era un irracional, un intuitivo.

Aumentaba entretanto el número de los que desfilaban. Sobre unas andas, llevadas a hombros por varios hombres maldicientes y sudorosos, que se asfixiaban ocultos bajo gruesos paños colgantes, se aproximaba una figura de plata maciza; el rostro semítico de un anciano, de raída barba, mitrado. En hileras de a cuatro y de a ocho entonaban en torno del icono sus cánticos los hombres de sotana. Parecióle no mal del todo el busto, como obra de arte, a nuestro buen pollino; y, como la plata lanzase, al volver una esquina, un vivo reflejo de sol, el burro, invadido él también de religiosidad, se adelantó interesado, listo a cantar, él también, las glorias excelsas de la naturaleza. Anhelóse mas a ello, al ver unos hombres, barbudos, de pies descalzos y toscas vestiduras de burdo paño. De uno se acordaba así vestido; de un hombre dulce, de mirada suave, sonrisa angelical, ademán tranquilo. Había pasado por el prado un día, y, pasándole la mano por el lacio mechoncuelo gris pardo de su frente, "Hermano burro", le había dicho. Y un sentimiento inefable hablase apoderado de él; habíanse aproximado, tiernas y coquetonas, las pollincitas; y Francisco, el Poverello, había seguido el jadeante camino, cuesta arriba, dejando en el sentir de las bestias un imperecedero amor.

En esto pensaba nuestro burro, cuando uno de los hijos de San Francisco, señalándole airado, exclamó con gruesa voz: ¡Sacrilegio! ¿Qué hace un burro en nuestra procesión? ¿Qué clase de preboste tenemos que nada vigila?

Otras voces de protesta se alzaron. Destacáronse dos o tres hombres, con sus velas en las manos, agitándolas con toscos ademanes. Optó entonces nuestro asno por retirarse, a mediana prisa.

—No hace la ropa al monje — iba reflexionando un tanto amargamente— ni el sayal al franciscano. Y ¿por qué es sacrilegio que yo, criatura de Dios, aparezca en las ceremonias? ¿Acaso no cuentan las leyendas que fué un antecesor mío quien, con un buey amigo, calentó con su aliento los ateridos miembros de un Niño en Belén?

* * *

Y esto pensando entró en una estrecha y larga calleja.

Una mujer que lloraba le llamó fuertemente la atención, porque, sin saberlo, era un burro humanitario. Un chico iba, desarrapado y lloroso, prendido de cada mano, mientras un tercero, desesperadamente temeroso de perderlas, se afianzaba con sus delgados puñitos a las faldas y polleras. Camino arriba siguió este lamentable grupo y, despertada la curiosidad del burro, también éste, a unos pasos atrás, fué lentamente observándolo, a lo que tal vez no fuese ajena la dorada zanahoria que en su mano libre llevaba, fuertemente apretada, uno de los pequeños, y que a manjar de los dioses aromaba los hocicos de nuestro filosóficamente atribulado asno, anheloso de probar bocado.

Detúvose la mujer, con sus pequeños, por fin, ante un alto portal. Un alguacil armado, recostado contra la puerta, la detuvo con gesto de desdén. Explicó la mujer su misión, ríose en su cara el ministril, insistió ella y — terca como madre — forzó el paso. Y ¿cómo lo diremos? Grandes debilidades tuvieron los grandes hombres en todo tiempo, y no menos los grandes burros... Alargando delicadamente el bello, el pollino, que poco a poco se había aproximado, atrajo la zanahoria, aprovechando la confusión. Y mientras iba voluptuosamente paladeándola, estacionóse—satisfaciendo, a una, curiosidad y apetito — donde pudiera ver lo que dentro ocurría.

Tras una mesa, que adornaban grandes tinteros y un crucifijo de bronce, se hallaba sentado, acariciándose la blanca y venerable barba, un anciano cubierto de negra gabardina y tocado de un birrete, solemne ejecutoria de equidad y sabiduría. A su derecha, un hombre grueso, de nariz ganchuda y ojos sanguinolentos, simulaba dormitar, mientras sus dedos carnosos acariciaban una pesadota cadena de oro que pendía de su vientre. Pluma en mano, el secretario llenaba industriosamente cuartillas, y en sus ojos mortecinos brillaba una efímera luz a cada rasguido del papel y a cada vuelta de un nuevo folio.

—¡Dejadla! — dijo gravemente el anciano cuando, forcejeando con el alguacil, aparecieron mujer y churumbeles en la puerta.

—¡Señor! — gritó la mujer con voz lastimera, y al oírla, prorrumpieron en un disonante clamor las crías... — ¡Señor! ¡Ved ahí cómo este hombre—

"VIEJO NORMANDO" de Julio Grun

JULIO RENARD :: Por LUCIEN DESCAVES

Anúnciase una edición de las obras completas de Julio Renard y la publicación de su "Diario íntimo", en tres volúmenes; desde 1875 hasta 1910, año de su muerte.

Nació en Châlons-sur-Mayenne, en Nivernais, el 22 de febrero de 1864. Hizo sus estudios en el colegio de Nevers. Su infancia y su adolescencia fueron de "Poil de Carotte", es decir: se vivió casi miserablemente, sin mimos ni cuidados de sus padres.

Julio Renard debutó en las letras en 1886, con un libro de versos regular, inferior a sus obras posteriores. "Les Roses", "Les Bulles de Sang", poesías que recitaba mademoiselle Danisie Dayle, de la Comedia Francesa.

Renard estaba, en ese tiempo, empleado en un depósito de mercaderías.

Tuvo la suerte de encontrar a Alfredo Valette, quien contribuyó como accionista a la fundación del "Mercurio de Francia", en 1889. Luego contrajo enlace.

Su mujer era encantadora y abnegada.

Tuvo un hijo y una hija, y pasaba su existencia laboriosa de padre de familia exento de penurias pecuniarias.

Lo conocí en 1890. Acababa de publicar en Lemerre su recopilación de novelas: "Sourires Pincés", llena de promesas del escritor en ciernes.

"L'Ecornifleur", que apareció en seguida, no era su primera novela; pocas personas conocían su pequeña colección de cuentos titulada: "Crime de Village", impresa en Parthenay (Deux Sèvres) en 1888, dedicado a su padre en estos términos:

"Déjame ofrecerte estas páginas de colegial, escritas hace tiempo, impresas, en fin, para ti solo. No las muestres a nadie. Sólo tú, como padre y camarada, tendrás el valor de leerlas y aun de encontrarlas pasables. Mejor para ti.—Renard".

El padre no contestó a este homenaje.

Para Julio Renard, que vivía en comunicación amistosa y amable con La Fontaine y La Bruyére, no era su fuerte la novela.

El ensayo convenía a su genio y talento; nadie lo duda, desde que las letras francesas se enriquecieron con sus obras: "La Lanterne sourde", "Le Vigneron dans sa Vigne", "Histoires Naturelles", "Coquecigrues", "Bucoliques" y "Les Cloportes".

Renard era breve y selecto. Nunca estaba apurado; deseaba el triunfo pero no corría para alcanzarlo.

Sus comparaciones y burlas e ironías eran serias, ciertas, verdaderas.

Cuando, por primera vez, lo encontré, en 1890, no se me ocurrió pensar que pudiera obtener todos los honores: la cruz y la Academia.

Lo recordé más tarde, a la muerte de Huysmans, en que quedó libre un sillón académico de Goncourt.

Pero Renard no tenía más que dos partidarios para su candidatura: Octavio Mirbeau y yo.

Fue necesario vencer la resistencia de nuestros colegas y del mismo Renard, molesto por un debate donde el premio era para él mismo.

En fin: vencimos, y nuestro amigo Renard se mostró enajenado, transportado de júbilo. Expresó su gratitud a Mirbeau y a mí, dedicándonos su obra maestra: "Ragotte".

Nuestra iniciativa en 1907 tuvo mayor mérito. Julio Renard era más que célebre: clásico.

Los nuevos profesores daban a sus alumnos sus historias naturales, para aprenderlas y comentarlas.

Tenía yo la prueba a mi alrededor, y recuerdo el legítimo orgullo de Renard cuando le confirmé su consagración.

En este tiempo todo le sonreía. Resguardado por su propia personalidad, abordó el teatro, y su debuto en los Escholiers, con "Le Plaisir de rompre", fue su golpe de gracia maestro. Tan ruidoso éxito lo alentó a escribir "Le Pain de Ménage", y su drama genial "Poil de Carotte", creada para Antoine, del teatro de la Comedia Francesa.

Escribió, después, "Monsieur Vernot", y "La Bigote", de mayor inspiración.

Pero fué en "Poil de Carotte", como en "Crainquebille" Anatole France, donde manifestó su expresión definitiva y dominante para el teatro.

De lejos, a través de sus libros, y por lo poco que se mezclaba a la vida parisiense, Julio Renard aparecía en público como una bendición de las letras retirado, escribiendo de la mañana a la noche. Tenía una vida activa que pocos conocían.

Era alcalde de su país: Caitry-les-Mines, cerca de Corbigny, en la Niévre, y, no contento de ocuparse de la administración de sus "hermanos salvajes", como él los llamaba, defendía sus opiniones políticas avanzadas, en un diario regional: "L'Echo de Clemecy". Sus artículos fueron reunidos en un volumen con este título: "Mots d'Ent". Bien cierto es que nadie es profeta en su tierra. Ni sus polémicas ni sus libros diéronle popularidad en su país. Bien se vió cuando fué condecorado. Los consejeros municipales, sus compañeros, admiran sólo su chaqueta con botones rojos.

Otra vez, "Poil de Carotte" fué juzgada y comentada en Nevers, en una sala vacía...

De mal carácter, sabía reprimir su cólera; cultivaba pocas pero buenas amistades; no salía a la calle, no frecuentaba redacciones; gustaba de la caza y de la pesca, pero también en la intimidad de su hogar de la calle Rocher, donde la muerte lo encontró escribiendo.

El escritorio particular, donde le anunciamos su elección para el puesto académico, era tan pequeño que apenas podíamos estar todos.

¿Julio Renard estaba ya enfermo?

No lo creo. Durante cierto tiempo llevó a nuestras reuniones su alta conciencia y su información escrupulosa.

No sólo leía todos los libros, sino que los comentaba y hacíales acotaciones al margen.

Puede decirse que votaba con conocimiento de causa. Era un dictaminador incomparable.

Dejó un gran vacío con su muerte ocurrida en mayo de 1910.

Tres años más tarde, en Chitry-les-Mines, el pueblecito de sus juegos infantiles, de sus observaciones de juventud y de las meditaciones de su madurez, le levantaron un monumento sus paisanos, esos "hermanos salvajes" que él defendía tan valerosamente.

¿Es esto suficiente? No. Julio Renard merece algo mejor.

"Cuando la lasa está terminada — dice un proverbio árabe, — entra la muerte".

Cuando una obra está terminada y es hermosa, es la gloria quien debe entrar.

Abranse, pues, de par en par las puertas de la casa de Julio Renard, para que entre la gloria...

De HECTOR PEDRO BLOMBERG

CANCION DE TODOS

Oh canción mía, canción de todos, canción extraña,
Puse en sus versos los balbuceos de la Verdad,
Olor de surco, fulgor de cielo, calor de entraña...
Venid conmigo, todos los hombres, y así cantad.

Porque en los templos—que son las almas—suenen las voces
De las auroras y los milagros que han de venir,
Porque el acero de las espadas se trueque en hoces,
Y Don Quijote marque el camino del porvenir.

Porque no cese nunca el latido de las usinas,
Porque los vientos sigan cantando sobre el trigal,
Porque la hiedra de la esperanza sobre las ruinas
De los errores siga creciendo como un rosal.

Porque los buques sigan cruzando los oceanos,
Porque en las vidas haya inquietudes de eternidad,
Porque en los vientres y los cerebros, oh mis hermanos
Oh mis hermanas, florezcan siembras de humanidad.

Porque en la noche de la Injusticia tiemblen estrellas,
Porque en la sombra suene triunfante la voz de Ariel,
Y porque el hierro de los arados abra las huellas,
Sobre las tumbas de los que duermen sueños de hiel.

Olor de surco, fulgor de cielo, calor de entraña...
Eres ensueño, luz y miraje, yunque y crisol,
Y mientras suenas, canción de todos, canción extraña,
Blancas de aurora van las legiones en marcha al sol.

RENDIMIENTO Y CALIDAD ES LO QUE OFRECE
RICHMOND
EN TODOS SUS PRODUCTOS

CAFE ESPECIAL	k. 1.60	COCOA	k. 1.40
„ EXTRA	„ 1.80	TE VERDE	„ 1.40
„ CARACOLILLO	„ 2.—	„ COLORADO	„ 1.60
„ MEZCLA MOKA	„ 2.20	„ AZUL	„ 2.—
„ PUERTO RICO	„ 2.50	YERBA PARAGUAYA	„ 1.20

FABRICA Y ADMINISTRACION: TUCUMAN 1678
U. T. Mayo 38, 1230, 6855, 7976, 7916
HAGA SUS PEDIDOS POR TELEFONO, SERAN ATENDIDOS EN EL DIA

y señalaba al grueso — me ha arrebatado el pan y el techo de mis hijos! ¡Justicia, señor, hacedme justicia!

—Para eso estoy, hija mía — contestó suavemente el anciano — ¡Para eso estoy! Para proteger — en nombre del príncipe nuestro señor — (y llevóse la mano al birrete) a la viuda y el huérfano... Pero mi buena mujer... La ley... —¿Qué ley, señor — interrumpió ella, secándose sus lágrimas por la ira—qué ley puede amparar un robo, un despojo infame, una vil bellaquería?

—Término amplio hubo — repuso el juez — y en todo ha de guardarse estilo. Recurrir pudisteis adonde de justicia fuese, en plazo y oportunidad señalados. Ahora, res judicata est Sí, mi hija, res judicata est...

—¿Qué sé yo de reses ni de judías? —gritó desesperadamente la mujer — Yo no entiendo de términos ni de latines. ¡Se me ha robado! ¡Quiero lo mío! ¡Lo de mis hijos!

—Patientia magna pulcherrima virtus est — respondió el juez, acariciándose la barba. — No niego que la razón esté de su parte, hija mía... tal vez, tal vez... pero ¿qué quiere? res judicata... Ha sido sentenciado el pleito en firme... Y no hay volverse atrás.

—¡Pero si tengo a la justicia de mi parte! — gritó de nuevo la mujer.

—Sí, la justicia, la justicia... — repuso sentenciosamente el juez — pero la ley no es la justicia, hija. Tomad esta moneda, e id con Dios.

Arrojóle ella la moneda a la mesa con gesto indignado; se mesó los grises mechones de sus cabellos; gritó, lloró. El juez, impasiblemente, se acariciaba la barba; el secretario rellenaba cuartillas; el hombre grueso parecía dormitar; apoyado contra la puerta, el alguacil se retorcía, sardónicamente, el negro y lacio bigote.

Tomó en fin la Magdalena avejentada a sus niños de la mano. La moneda había rodado al suelo. ¡Dulces, dulces! gritó guturalmente uno de los pequeños, recogiéndola. Y, apartándose para darles paso, el alguacil burlonamente sonreía.

Y el hombre grueso, sacando unas monedas, las fué contando con sonoro retintín de plata y oro. Y el juez venerable, acariciando la blanca barba, guiñó, lenta, muy lentamente, al secretario; el secretario le guiñó imperceptiblemente, muy imperceptiblemente, al hombre grueso.

—Mejor son nuestras coces que la ley—pensó el borrico, rumiando la sabrosa fibra de la zanahoria.—Raras son las maneras de los hombres, y gusto vame dando de volver a mi prado, donde no hay más príncipe que yo. No comprendo bien las cosas de los hombres, mas paréceme muy mal. Entre los burros nada de esto sucedería...

* * *

Meditando en tales y tan raras incongruencias, llegó el asno frente a un amplio edificio, donde se veía, en numerosas canastas, gran abundancia de frutos. Robustos calabacines, verdes lechugas, bermejísimos tomates, insolentes berenjenas, melones estriados, pimientos verdirrojos y retorcidos, rizadas escarolas, rubias ciruelas, manzanas coloradotas, aristocráticamente pálidas peras, a miles y a centenares, ofrecían su abundancia al aguzado paladar de nuestro héroe. He aquí que por primera vez hallaba sus ilusiones justificadas. Grande era la abundancia, grande la generosidad de la grande población...

Pero hombres y mujeres gesticulaban detrás de los montones de frutas y hortalizas, de manera que a pesar de su creciente apetito, no podía el burro acabar de tomarse confianza. En eso un niño, descalzo y harapiento, echó mano a un repollo y salió corriendo. Saltando como un energúmeno, el hombre más próximo se lanzó a su persecución; gritaban "ladrón, ladrón", hombres, niños y mujeres. Diez o doce hombres corrieron de todos lados a apoderarse del chicuelo; enredándose largas espadas en las flaquilargas piernas, dos corchetes se incorporaron a la feroz cacería. Y lo que más asombró al pobre burro, era que lo hacían dando grandes voces de "¡En nombre de la justicia!".

Pero ¿no habíamos quedado en que la justicia no tiene nada que ver con la ley?, pensó nuestro buen animal. Y recordó entonces aquella guiñada del juez venerable a su secretario; aquella guiñada del secretario al hombre aquel de la gruesa cadena de oro.

Y, dejando pasar al rapazuelo, giró sobre sus remos delanteros, largando una rápida serie de coces en dirección a sus perseguidores, mientras rebuznaba en ardiente desafío, expresándoles toda la guerrera jactancia de aquellos nobles pollinos que, en los albores de la historia, en las llanuras de Sumeria, ignorada aún la existencia de caballos, llevaban al trote largo las carrozas de los sacerdotes y de los campeones delante de las septilíneas huestes, noblemente desdeñosos de los arqueros semitas.

De un fuerte golpe rodó uno de los alguaciles contra su desventurado compañero, que a la vez rasgó con su espada las amplias faldellinas de una vendedora de pescado, que ipso facto dedicóse a arañarle el rostro; dos mocetones de canasta y bolsa, sintiendo el impacto de las pezuñas en sus vientres, comenzaron a retorcerse y a lanzar ayes de dolor; la confusión se adueñó de los perseguidores, que abriéndose en un amplio semicírculo, retrocedieron con prisa.

Libróse entonces descomunal batalla. Atrincherados tras unas grandes bolsas, media docena de mutiles, capitaneados por una gruesa moza de rubío y desgreñado pelo, lanzaban una lluvia persistente de patatas y algún que otro calabacín, desatendiendo las desesperadas protestas del puestero. Armados de palos, avanzaban otros a la descubierta y, en trenzado de palos y de coces, quedaban uno o dos descalabrados, mientras los otros emprendían valiente retirada.

Nuestro burro se multiplicaba. — Jí, jí, jí, jí! rebuznaba ardiendo en indignación. — ¡A mí con leyes, bípedos ridículos!... ¡A mí con palos y espadas!... ¡Infelices esclavos!... ¡Ridículos verdugonillos, ya os voy a dar yo verdugones!... ¡Jí, jí, jí, jó! ¡Tomad! ¡Tomad!

La multitud mejoraba su armamento. Un calabacín, certeramente arrojado entre las orejas, calmó un tanto su entusiasmo.

Unos arrieros acudieron con largos látigos y, al crujir la tralla sobre sus lomos, el asno sintió renovarse sus fuerzas y arremetió con vigor redoblado que convirtió al ataque en fuga; pero llegaron otros hombres, con horquillas, y desde una segura distancia, comenzaron a hostigarle.

¡Pobre asno! La justicia está de parte de los potentados y las multitudes. Como siempre pasa en la vida, el aventurero sintió por fin el ronzal. Custodiado por los horquilleros, por picaneadores de bueyes, por dependientes de tienda armados de los ganchos de descolgar las mercaderías, precedido por los alguaciles, rodeado de una turba de chicuelos, comprendía, por fin, nuestro burro que era inútil resistir. ¡Ah, viejo rey Nabucodonosor, santo patrón de las bestias que pastan! ¡Cómo se humillan los grandes y como en los valientes se ceba el envidioso destino! Lleno de mataduras, vejado, dolorido, tan dolorido que ya no se sentía ni hambriento, fué a parar nuestro burro a una estacada.

¿Relataremos las tribulaciones de nuestro héroe en el corral de los munícipes? ¿Describiremos el pasto seco, remojado por su humillación, que fué su único alimento? ¿Cantaremos su reducción a la esclavitud, la inconcebible venta en pública subasta, las estériles protestas de la doma denigrante? ¡Paz a los caídos! Los serones le surcaron los lomos de dolorosas llagas. Y, cargado de ladrillos, calle arriba y calle abajo, sobre piedras redondas e irregulares, entre altas paredes que cerraban el horizonte, con el sol canicular a plomo sin que las brisas de la arboleda amortiguasen sus rayos, sólo tenía ya nuestro asno alientos para maldecir el día aquel cuando, en lo alto de una loma ¡de su loma! se le ocurrió admirar el engañoso espejismo de la lejana ciudad. ¡Blancas torres! ¡Doradas cúpulas! Todo esto no vale — reflexionaba — ni una sola brizna de la hierba de mi viejo monte, ni un solo rebuznillo de mis fieles burras, que en mala hora dejé... ¡Jí, jí, jí, jó, jí, jí, jí, jó!, exclamaba dolorosamente.

Y ¡arre, burro! le interrumpía la ingrata voz del amo...

NOTICIAS MARÍTIMAS

SERVICIO DE CORRESPONDENCIA

A LLEGAR

29 — Atlanta, de Europa y Brasil, con fechas hasta el 6 de agosto.
29 — Mendoza, de Europa y Brasil, con fechas hasta el 10 de agosto.
29 — El Paraguayo, de Gran Bretaña únicamente, con fechas hasta el 6 de agosto.
30 — Sierra Morena, de Europa y Brasil, con fechas hasta el 11 de agosto.
30 — Darro, de Europa y Brasil, con fechas hasta el 11 de agosto.
31 — Cabo Tortosa, de Europa y Brasil, con fechas hasta el 9 de agosto.
31 — American Legión, de Norte América y Brasil, con fechas hasta el 13 de agosto.

Septiembre

1 — Principessa Maria, de Europa y Brasil, con fechas hasta el 10 de agosto.
1 — Arlanza, de Europa y Brasil, con fechas hasta el 15 de agosto.
4 — Highland Glen, de Gran Bretaña únicamente, con fechas hasta el 11 de agosto.
6 — Principessa Mafalda, de Europa y Brasil, con fechas hasta el 20 de agosto.
6 — Avila, de Europa y Brasil, con fechas hasta el 20 de agosto.
7 — Holm, de Europa y Brasil, con fechas hasta el 13 de agosto.
7 — Alsina, de Europa y Brasil, con fechas hasta el 20 de agosto.
7 — Massilia, de Europa y Brasil, con fechas hasta el 23 de agosto.
8 — Conte Verde, de Europa y Brasil, con fechas hasta el 26 de agosto.
8 — Flandria, de Europa y Brasil, con fechas hasta el 21 de agosto.
9 — Vauban, de Norte América y Brasil, con fechas hasta el 20 de agosto.
9 — La Coruña, de Europa y Brasil, con fechas hasta el 16 de agosto.
12 — Alcántara, de Europa y Brasil, con fechas hasta el 27 de agosto.
13 — Deseado, de Europa y Brasil, con fechas hasta el 25 de agosto.
13 — Reina Victoria Eugenia, de Europa y Brasil, con fechas hasta el 28 de agosto.
16 — Voltaire, de Norte América y Brasil, con fechas hasta el 6 de agosto.

A SALIR

28 — Coracero, para Canarias y Gran Bretaña, a las 7 (sin alcance).
30 — Formosa, para Brasil y Europa, a las 13 (alcance en el puerto a las 14.45).
31 — Highland Laddie, para Canarias y Gran Bretaña, a las 11 (sin alcance).
31 — Hardwicke Grange, para Canarias y Gran Bretaña, a las 19 (sin alcance).

Septiembre

1 — Cap Norte, para Brasil y Europa, a las 13 (alcance a las 19).
2 — Avelona, para Brasil y Europa, a las 8 (sin alcance).
2 — Aurigny, para Brasil y Europa, a las 19 (sin alcance).
6 — Mendoza, para Brasil y Europa, a las 13 (alcance a las 19).
7 — Arlanza, para Brasil y Europa, a las 13 (alcance a las 19).
7 — Sierra Morena, para Brasil y Europa, a las 13 (alcance a las 19).
8 — Darro, para Brasil y Europa, a las 7 (alcance a las 19).
8 — American Legión, para Brasil y Norte América, a las 13 (alcance a las 19).
8 — Upwey Grange, para Canarias y Gran Bretaña, a las 19 (sin alcance).
9 — Atlanta, para Brasil y Europa, a las 13 (sin alcance).
9 — Principessa María, para Brasil y Europa, a las 13 (alcance a las 19).
10 — Baden, para Brasil y Europa, a las 13 (sin alcance).
10 — Groix, para Brasil y Europa, a las 19 (sin alcance).
12 — Cabo Tortosa, para Brasil y Europa, a las 13 (alcance a las 19).
12 — Voltaire, para Brasil, Japón, Centro y Norte América, a las 13 (alcance a las 19).
13 — Principessa Mafalda, para Brasil y Europa, a las 8 (alcance en el puerto a las 10.45).
13 — Highland Glen, para Brasil y Europa, a las 11 (alcance a las 19).

MOVIMIENTO EN EL PUERTO

Entrados ayer — Argentino Americano, de San Antonio, con carga, en la dársena sud.
Inglés Coracero, de Rosario, en el dock sud, a cargar.
Norteamericano West Notus, de San Francisco, con carga, en Barracas.
Brasileño Severne, de Antonina, con carga, en el dique 2.
Argentino Curityba, de Santa Fe, en el dique 4.

Salidos ayer — Inglés Bruyere, del dique 2, para Nueva York, con carga.
Italiano Ardea, del dique 3 para La Plata, a cargar.
Inglés Lalande, del dique 4 para Rosario, a cargar.

Esperados — Noruego Augvald, de Nueva York, con carga, en el dique 1.
Inglés Herschel, de Río Grande, en lastre, en el dique 3.
Inglés Archmel, de la rada en Barracas.
Italiano Valflorita, de Cardiff, con carga, en el Riachuelo.
Inglés Sardinian Prince, de Nueva York, con carga, en el dique 4.
Inglés Oreland, de Rosario en la dársena norte, a cargar.
Mañana — Inglés Muneric, de Santa Fe en el dock sur.
Francés Groix, de Hamburgo, con pasajeros y carga, en la dársena norte.
Francés Mendoza, de Génova, con pasajeros y carga, en la dársena norte.

A salir mañana — Inglés Holbein, del dique A para Liverpool, con carga.

VAPORES FLUVIALES

Esperados — Guarany, de Asunción.
General Alvear, de Montevideo.

A salir — París, para Salto.
Berna, para Asunción.
General Alvear, para Montevideo.

SITUACION DE LOS PAQUETES

Mala Real Inglesa—

Asturias, salió el 13 de ésta para Southampton, el 17 de Santos.
Alcántara, de Southampton salió el 24 para ésta.
Andes, salió el 24 de ésta para Southampton.
Arlanza, salió el 12 de Southamtpon para ésta, el 14 de Vigo.
Almanzora, salió el 3 de ésta para Southampton, el 8 de Río de Janeiro, el 20 de Lisboa.
Almeda, salió el 5 de ésta para Londres, el 19 de Río de Janeiro.
Desna, en Liverpool.
Deseado, salió el 20 de Liverpool para ésta y el 26 de Lisboa.

Transatlántica Española—

Infanta Isabel de Borbón, salió el 23 de ésta para Barcelona.
Reina Victoria Eugenia, salió el 25 de Barcelona para ésta.

Navegazione Italiana—

Principessa Mafalda, salió el 19 de Génova para ésta.
Europa, en Génova.
Taormina, salió el 25 de ésta para Génova.
Duca degli Abruzzi, en Génova.
Duca d'Aosta, salió el 26 de Génova para ésta.

Lloy Sabaudo—

Principe di Udine, en Génova.
Principessa Giovanna, salió el 13 de ésta para Génova.
Ammiraglio Bettolo, en Génova.

Trasatlántica Italiana—

Leonardo da Vinci, en Génova.
Nazario Sauro, saldrá el 23 de Génova para ésta.
Césare Battisti, salió el 30 de ésta para Génova, el 3 de Santos.

Lloyd Real Holandés—

Zeelandia, en Amsterdam.
Orsaia, salió el 15 de ésta para Amsterdam, el 22 de Santos.
Flandria, salió el 17 de Amsterdam para ésta, el 22 de Lisboa.
Gelria, en Amsterdam.

Lamport y Holt—

Voltaire, en el puerto.
Vauban, salió el 20 de Nueva York para ésta.

Compañía Triestina—

Atlanta, salió el 2 de agosto para ésta, el 6 de Nápoles.
Sofía, saldrá el 30 de Trieste para ésta.
Belvedere, salió el 12 de ésta para Trieste, el 17 de Santos.
Mendoza, salió el 9 de Génova para ésta, el 10 de Marsella, el 12 de Almería, el 13 de Dakar, el 26 en Río de Janeiro.
Plata, en Marsella.
Formosa, en el puerto.
Formose, salió el 25 de La Plata para Hamburgo, el 4 de Río de Janeiro, el 13 de Dakar y el 20 de Vigo.
Lipari, el 13 de El Havre para ésta, el 17 de Burdeos.
Groix, salió el 2 de El Havre para ésta, el 6 de Lisboa, el 22 de Río de Janeiro.
Pincio, en Génova.

Hugo Stinnes—

General Belgrano, en Hamburgo.

Compañías Hamburguesas—

Cap Norte, saldrá el 10. de Septiembre de ésta para Hamburgo.
Antonio Delfino, en Hamburgo.
Cap Polonio, salió el 14 de Santos para Hamburgo, es esperado el 26 en Lisboa.
Bayern, salió el 24 de Hamburgo para ésta.
Baden, en el puerto.

Lloyd Norte Alemán—

Werra, salió el 3 de agosto de Bremen el 9 de Río de Janeiro, el 15 de Bahía.
Weser, salió el 24 de ésta para Bremen y el 26 de Río Grande.
Koeln, en Bremen.
Madrid, salió el 20 de Bremen para ésta y el 26 de Lisboa.
Sierra Ventana, en Bremen.
Sierra Córdoba, en Bremen.
Crefeld, saldrá el 2 de septiembre de Bremen para ésta.
Sierra Morena, el 19 de Vigo para ésta y el 11 de Lisboa, el 7 de Pernambuco, el 25 de Río Janeiro y el 28 de Santos.

Línea Nelson—

Highland Loch, salió el 25 de Londres para ésta.
Highland Piper, en Liverpool.
Highland Glen, en viaje de Londres para ésta.
Highland Pride, salió el 3 de La Plata para Liverpool.
Highland Laddie, en La Plata.
Highland Rover, salió el 17 de La Plata para Londres.

Lamson Line—

Pan América, salió el 11 de ésta para Nueva York, el 16 de Santos y el 17 de Río Janeiro.
American Legión, el 13 de Nueva York para ésta; el 26 de Río de Janeiro.

PUBLICACIONES

Hemos recibido las siguientes:
Radio Revista, número 102.
Gazzetta Médica Italo Argentina, año II.
Canarias, año XIII, número 197.
Centro de Almaceneros, de Avellaneda publicación oficial, número 2.
Fray Mocho, año XVI, número 801.

PIDAN
VINAGRE OMEGA
DE PURO VINO
LAGORIO y Cía. Lda. S. A.

CAJA NACIONAL DE AHORRO POSTAL

"El ahorro da bienestar e independencia al obrero".

"La riqueza se obtiene con el trabajo y se conserva con el ahorro".

LEYES 9527 Y 11.137

UNICA INSTITUCION EN EL PAIS que con la garantía de la Nación y el beneficio de un alto interés acumulativo ofrece a sus imponentes el privilegio de la inembargabilidad para los depósitos, así como para la propiedad urbana o rural que con los mismos se adquiera por un importe no superior a $ 10.000 m/n.

LA CAJA, POR OTRA PARTE, RECOMIENDA especialmente a los trabajadores su dedicación al ahorro como medio apto por excelencia para preservarse durante la vejez o las enfermedades, de las privaciones o penurias que tan a menudo llenan de sinsabores los últimos años del obrero.

EL PRIVILEGIO DEL "BIEN DE FAMILIA" ofrecido por la Caja es el mejor escudo contra la adversidad, por eso se aconseja a los trabajadores que lo adquieran como una prueba de cariño para la esposa y los hijos, quienes encontrarán en él seguridad y tranquilidad, aún en las épocas de mayores incertidumbres.

Depositantes, más de un millón — Depósitos $ más de 75 millones

SOLICITE UNA LIBRETA PARA USTED Y PARA CADA UNO DE LOS SUYOS

Opera por mediode todas las oficinas de correos habilitadas del país o directamente por la Administración Central

CALLAO Y BARTOLOME MITRE

La correspondencia con la Caja goza de franquicia postal amplia

LA DIPLOMACIA DEL DOLAR

Por SCOTT NEARING y JOSEPH FREEMANN

VIII—DEUDAS Y LIQUIDACIONES DE GUERRA

(VEASE EL N.° 7270)

1.—Deudas de guerra, el imperialismo financiero.

Desde que empezó la guerra en 1914, los Estados Unidos han establecido relaciones financieras oficiales con diez y seis países europeos. Estas relaciones han tomado la forma de empréstitos y créditos del tesoro de los Estados Unidos para la compra de material de guerra y para alivio y reconstrucción. Las obligaciones impuestas por el tratado a países vencidos, han desempeñado también papel importante en el imperialismo oficial después de la guerra.

Frecuentemente, se hacen empréstitos de un gobierno a otro. Las indemnizaciones de guerra, impuestas como resultado del tratado de Versalles, son solamente la extensión y aplicación de una práctica aceptada en la lucha por la supremacía nacional. Pero los empréstitos e indemnizaciones, que resultaron de la guerra de 1914, son tan vastos, que les dan un significado completamente nuevo en las relaciones internacionales.

Países fuertes y ricos han subyugado muchas veces a naciones pobres y débiles. Originalmente esto se hacía crudamente, por la victoria militar y por la esclavitud. Los medios empleados después de la reciente guerra, basados en la experiencia moderna de los negocios, obtienen el resultado, substituyendo el vasallaje por tratados dictados y la esclavitud por bonos garantizados.

El aspecto verdaderamente nuevo de la situación actual es que las deudas entre las naciones aliadas, que resultaron de la guerra, parecen ser tan onerosas en algunos casos, como las penas impuestas por los vencedores sobre los vencidos. Durante la guerra, el gobierno de los Estados Unidos prestó a los aliados europeos unos 9.600 millones de dólares. Según el tratado y las estipulaciones para los pagos de reparaciones, los Estados Unidos son beneficiarios en muy pequeño grado. Alemania no debe al gobierno de los Estados Unidos más que algunas pequeñas reclamaciones por perjuicios de guerra y por el costo del ejército de ocupación, mientras que la Gran Bretaña debe 4.6 billones; Francia unos 4 billones; Italia unos 2 billones y Bélgica como medio billón de dólares.

2.—Hipotecas de guerra.

Relaciones parecidas de acreedor y deudor se desarrollaron muy ampliamente como resultado de la guerra de 1914. Los Estados Unidos no fueron de ninguna manera los únicos que prestaron dinero. Desde el principio, la Gran Bretaña, Francia y Alemania soportaron parte de la carga que sus más débiles aliados no podían sobrellevar. Estos empréstitos entre los aliados crecieron, durante los años de la guerra, hasta alcanzar un monto sin precedente. La Gran Bretaña, por ejemplo, mientras pedía prestadas grandes sumas a los Estados Unidos, prestaba a Bélgica, Checoeslovaquia, Estonia, Francia, Grecia, Italia, Latvia, Lituania, Polonia, Rusia y otros países, unos 11.2 billones de dólares. Francia pidió prestadas grandes cantidades tanto a Inglaterra como a los Estados Unidos, mientras que al mismo tiempo prestaba a Bélgica, Yugoeslavia, Rumania, Polonia, Rusia, Grecia y otras naciones, un total de 3.5 billones. En efecto; prácticamente todos los estados del Báltico y Balkanes han estado recibiendo grandes cantidades de Francia, durante los últimos ocho años.

Con la terminación de la guerra y la reanudación de las relaciones normales de negocios, cada una de estas deudas se convirtió, para el acreedor, en una virtual fuente de rentas, tanto en cuanto a intereses como en cuanto a capital. Las obligaciones fueron tan grandes, que la Gran Bretaña, si hubiera podido recaudar intereses al 4 por ciento y 1 por ciento para fondo de amortización, sobre sus empréstitos de guerra, hubiera recibido como medio billón de dólares al año, o el equivalente de la mitad de las rentas de todas sus inversiones extranjeras antes de la guerra, que sumaban aproximadamente unos veinte billones de dólares. Naturalmente, no se pagó semejante suma, pero la existencia de los empréstitos implicaba virtuales haberes de enormes proporciones, por un lado, y virtuales obligaciones de carácter formidable, por el otro.

3.—Las reclamaciones de los Estados Unidos contra los gobiernos extranjeros.

Los Estados Unidos fueron los mayores acreedores durante la guerra y después de la guerra, aunque los préstamos hechos por la Gran Bretaña eran solamente poco menores que los hechos por los Estados Unidos. Los empréstitos hechos a gobiernos europeos según las leyes del empréstito de la libertad fueron:

Bélgica	349.2
Checoeslovaquia	67.3
Francia	2.997.5
Gran Bretaña	4.277.0
Grecia	48.2
Italia	1.648.0
Rumania	25.0
Rusia	187.7
Servia	26.8
Total	9.626.7

Estos préstamos hicieron a nueve gobiernos europeos deudores de los Estados Unidos por más de nueve billones. Más tarde aumentaron con la venta, a estos y otros países europeos, de excedentes de material de guerra por valor total de 574.8 billones de dólares.

El resultado neto es una ventaja económica, a favor de los Estados Unidos, de tal magnitud, que si todas estas naciones pagaran el 4 por ciento de interés y el 1 0 por ciento para amortización de la deuda, el tesorero de los Estados Unidos recibiría más de medio billón de dólares al año, o bastante para cubrir una quinta parte del presupuesto total de la federación.

4.—La liquidación de la deuda inglesa.

La situación está bien ilustrada por la liquidación de la deuda inglesa, que tanto los oficiales del tesoro inglés como los del americano, evidentemente consideran un buen arreglo de estas relaciones financieras interaliadas.

Por consentimiento mutuo, el capital de la deuda inglesa al gobierno de los Estados Unidos se fijó en 46 billones, y por ella el gobierno inglés emite bonos de 3-3-½ por ciento a la par. Además de pagar intereses sobre los bonos, el gobierno inglés se compromete a pagar el capital en abonos anuales sobre una cédula fija, según la cual, los pagos por los primeros diez años son de un término medio de 160 millones de dólares al año, y durante los cincuenta y dos años siguientes, de unos 180 millones de dólares al año. Según este arreglo, el gobierno inglés reembolsará 4.6 billones de capital y 6.5 billones de interés, con un total de 11.1 billones. El último pago vence en 1984.

La renta total de la nación británica, en 1923, fué de 910.8 millones de libras esterlinas. A base de la liquidación de la deuda, las demandas de los Estados Unidos, para el año 1923, serán iguales a unos 3.6 por ciento de todas las rentas inglesas. Si la renta permanece más o menos igual durante los próximos sesenta y dos años, se necesitará el equivalente de todas las rentas inglesas durante dos años y cuarto, para cumplir con sus obligaciones, según el plan de la liquidación de la deuda.

Si la liquidación de la deuda inglesa se acepta como precedente, y un arreglo por el estilo se hace con Francia, Italia y Bélgica, los Estados Unidos recibirán, solamente de las tesorerías de estas cuatro naciones, unos 425 millones anuales, haciéndose los últimos pagos entre 1985 y 1990. El monto total de estos pagos, intereses y principal, el se hacen en su totalidad, excederá de 25 billones.

La Gran Bretaña, Francia, Italia y Bélgica fueron los cuatro principales aliados de los Estados Unidos en la guerra de 1914. Los Estados Unidos pelearon con ellos y les proporcionaron ayuda económica. El costo de la ayuda económica, que los Estados Unidos proporcionaron a estas naciones, excederá de 400 millones al año durante el próximo medio siglo.

Históricamente, no es cosa rara que el vencedor imponga cargas onerosas sobre los vencidos; pero no hay ejemplo, en tiempos modernos, de que haya costado a cuatro naciones 25 billones recurrir a un aliado que con ellos simpatizaba.

No hay, por supuesto, seguridad de que las deudas se pagarán, ni en cuanto a capital, ni en cuanto a intereses. Sin embargo, como el secretario del tesoro americano, Mr. Mellon, ha hecho notar repetidas veces, estas deudas representan obligaciones de negocios, y si se borraran, todo el sistema de relaciones entre acreedor y deudor, sobre el cual descansan los negocios modernos, recibiría un serio golpe. Si se acepta por fin este punto de vista, y se cumple en principio el arreglo de la deuda inglesa, diez y seis naciones europeas quedarán, como deudoras oficiales de los Estados Unidos hasta casi el final de la actual centuria, y los imperios capitalistas, en sus futuras relaciones entre sí, podrán hacer de este muy importante caso un precedente para exacciones futuras por el mismo estilo.

5.—El despojo de rivales económicos.

Ya se ha dicho lo suficiente acerca de las relaciones que la reciente práctica imperialista establece entre los aliados que prestan y los que piden prestado Como resultado de la última guerra, las grandes naciones de Europa son real o virtualmente pagadoras de tributos a los Estados Unidos, a lo menos durante dos generaciones. El mismo principio de acreedor y deudor, elaborado con muchos más detalles, aparece en el trato que han dado los aliados a las naciones enemigas vencidas. Esto es especialmente verdad con Alemania, que era la más fuerte, económicamente hablando, de las naciones vencidas.

Austria-Hngría fué desmembrada, como resultado de la guerra, Turquía fué humillada y despojada. Solamente Alemania quedó para soportar las cargas económicas que los aliados quisieron imponerle. En tanto que en los pueblos de los países aliados se aseguraba que la guerra se hacía contra el militarismo y como un medio para conservar la paz mundial, los tratados secretos, firmados en 1915, 1916 y 1917, entre los representantes de varios gobiernos aliados, patentizaron que los aliados buscaban importantes ventajas económicas.

El tratado que hizo a Italia entrar en la guerra, del lado de los aliados (abril 26 de 1915), contenía específicas estipulaciones acerca de un empéstito de 250 millones de dólares y la cesión a Italia de cierto territorio a lo largo del Adriático. Los diez y seis artículos de este tratado precisan la naturaleza exacta de las ganancias económicas de que Italia ha de disfrutar.

Una nota del ministro de negocios extranjeros al embajador de Francia en Petrogrado, hace notar que el gobierno de la república tiene intenciones de pedir, entre otros términos para la paz, Alsacia y Lorena. "Al mismo tiempo, hay que tomar en consideración fuertes demandas económicas, para incluir dentro del territorio francés toda la cuenca de la industria de hierro en Lorena y toda la cuenca industrial del carbón en el Valle del Saar". Después, en un telegrama secreto al embajador de Rusia en París, se dice que las aspiraciones de Francia abarcan Alsacia y Lorena, el Saar y el establecimiento de un estado independiente en territorio tras-renano alemán.

La misma publicación rusa da la esencia del tratado que proponía la división de Turquía y, además, las ofertas económicas que se hicieran a Italia y a Grecia, como premio para que se unieran a la causa de los aliados.

Si hubiera quedado duda de los planes y ambiciones económicas de las potencias aliadas, la hubieran hecho desaparecer las estipulaciones del tratado de Versalles. Este punto ha sido suficientemente elucidado en varios libros, entre los cuales "The Economic Consecuences of the Peace" y "Germany's Capacity to Pay", son tan claros y razonados como cualesquiera otros.

Keynes hace notar que el sistema económico alemán, antes de la guerra, dependía de tres factores principales:

1. Comercio ultramarino, representado por la marina mercante, las colonias, las inversiones en el extranjero y las relaciones comerciales ultramarinas;

2. La explotación de las fuentes alemanas de carbón y hierro, con los intereses por ellas creados;;

3. Los sistemas de tráfico y transporte dentro de Alemania. Moulton y McGuire van más allá, y demuestran que por medio de transportes, negocios bancarios, comercio e inversiones, Alemania compraba y vendía en grande escala en la Gran Bretaña, Francia, Bélgica, Italia, Rusia, los Balkanes y demás, de manera que los negocios alemanes eran un eslabón esencial en la cadena de los negocios europeos.

Diplomacia

Dos fuerzas luchaban durante el tratado, una que quería hacer a Alemania económicamente impotente y la otra que quería que Alemania pagara la guerra. Aunque ningún partido ganó una victoria completa, el tratado contenía todas las estipulaciones, que se consideraron necesarias para destruir la actividad de la vida económica alemana:

1. Alemania cedía a los aliados todos sus buques mercantes, construídos y por construir, de más de 1.600 toneladas en bruto; la mitad de los buques entre 1.000 y 1.600 toneladas, la cuarta parte de los que no llegaban a 1.000 toneladas; todas sus posesiones de ultramar; destruyendo prácticamente, por lo tanto, el complicado sistema comercial que Alemania había erigido, y del cual dependía para la compra de sus materias primas y alimenticias.

2. Según este tratado, perdía Alemania el hierro de Lorena, el carbón del Saar por un largo período, y el carbón de la Alta Silesia. Además, se hipotecaba fuertemente el carbón del Rhur. En 1913, las tres cuartas partes del hierro que se producía en Alemania, venían de Lorena, mientras que la Alta Silesia, el Saar y el Rhur proporcionaban las cuatro quintas partes del carbón alemán. El tratado, pues, daba un fuerte golpe a la industria principal de Alemania.

3. Según el plan Dawes, los ferrocarriles de Alemania, que antes eran propiedad del estado, pasan al control de una compañía particular.

6.—Técnica de explotación.

Ostensiblemente, el tratado era suficientemente riguroso para destruir la capacidad de competencia de Alemania, especialmente en las grandes industrias. Actualmente, las grandes industrias alemanas han renacido con extraordinaria rapidez, y amenazan arrancar a los magnates del hierro en Francia el mercado de la Europa central. La historia de este conflicto entre las grandes industrias francesas y alemanas está brillantemente relatado, desde el punto de vista alemán por Phillips Price, y del francés, por Francis Delaisi.

Había otros elementos críticos en la situación. Los sistemas monetarios de Alemania, Austria, Polonia y ciertos estados del Báltico y de los Balkanes, pasaban por un período de desastrosa liquidación. Los sistemas monetarios de Francia, Bélgica e Italia amenazaban seguir ese mismo camino. Semejante dislocación general de finanzas hubiera aumentado el caos en que se encontraba la vida económica de Europa en 1923.

Además de esta dislocación económica, hubo la tensión política, originada por la ocupación del Rhur. Cuando el ministerio laborista inglés subió al poder, a principios de 1923, la situación del Rhur parecía que iba a envolver a la Gran Bretaña y a Francia, así como a Francia y a Alemania, en serias controversias. Durante el año la situación se agravó, hasta que, finalmente, el 30 de noviembre de 1923, los gobiernos aliados convinieron en nombrar, por medio de la comisión de reparaciones, dos comités de expertos, que trataran de balancear el presupuesto alemán, estabilizar la moneda e investigar el monto del capital alemán exportado. Dos semanas después, la comisión de reparaciones decidió invitar a Charles G. Dawes y Owen D. Young, para que fungieran como expertos americanos en la encuesta acerca de la situación financiera de Alemania. Cuatro meses después, el 9 de abril de 1924, los dos comités presentaron sus informes.

La parte primera del informe de Dawes empieza con estas palabras: "Hemos emprendido nuestra tarea, como hombres de negocios deseosos de obtener resultados efectivos". Es en estos términos que debe leerse y aceptarse el informe, como el esfuerzo de los elementos de negocios más adelantados de los países aliados, para estabilizar la vida financiera de Europa.

Hay en el plan Dawes cuatro estipulaciones especialmente significativas. La primera se refiere a la organización de un banco, "enteramente libre de control o intervención oficial", con el "derecho exclusivo de emitir papel moneda en Alemania durante el período de su concesión, cincuenta años. El banco está bajo el control de una junta general, que se compone de siete alemanes y siete extranjeros, uno por cada una de las siguientes naciones; la Gran Bretaña, Francia, Italia, Holanda, Bélgica, América y Suiza. El comisario, o jefe de esta junta general, ha de ser un extranjero y aunque es cierto que, según el plan, diez de los catorce miembros de la junta deben aprobar cada proposición que entrañe una cuestión entre los alemanes y los aliados, queda, sin embargo, el hecho de que el banco está bajo el control extranero (no alemán). De esta manera, los extranjeros dirigen la política financiera de Alemania y el sistema financiero central del imperio alemán es una institución particular y extranjera.

La estipulación de importancia, que viene después, se refiere a la asignación a la comisión de reparaciones, de las siguientes rentas oficiales alemanas: las entradas de aduanas, alcohol, tabaco, cerveza y azúcar. Todas estas rentas que exceden de 1.250 millones de marcos oro al año, serán devueltas al gobierno alemán. Este billón y cuarto se aplicará, del presupuesto, al pago de reparaciones.

La tercera estipulación es la del pago de unos 960 millones de marcos oro al año, con la fianza de la industria alemana. Los ferrocarriles, la partida económica más grande en Alemania, eran propiedad del gobierno, antes de que empezara a regir el plan Dawes. Según este plan, se organiza una compañía particular, bajo la dirección de una junta de diez y ocho miembros, de los cuales nueve han de ser nombrados por el gobierno alemán y los otros nueve han de ser nombrados por el fideicomisario de los bonos ferrocarrileros. Los ferrocarriles han sido valuados en 26 billones de marcos, oro. Contra esta propiedad, la nueva compañía emitirá once billones de bonos, dos billones en acciones preferentes y trece billones en acciones comunes. Los bonos van a dar al representante de la comisión de reparaciones; tres cuartas partes de las acciones preferentes han de venderse por el ferrocarril, para proporcionar capital y para eliminar ciertas deudas; el saldo de las acciones preferentes y todas las acciones comunes son para el gobierno alemán. Los bonos causan un interés de 5 por ciento y el pago de 1 por ciento para fondo de amortización. Según este proyecto, los once billones de bonos, tenido por la comisión de reparaciones, rendirán 660 millones de marcos oro al año.

Se hacen las mismas estipulaciones en lo que se refiere a la industria alemana. Debe hacerse una emisión de cinco billones de marcos oro, contra las industrias alemanas. Estos bonos también deben ser tenidos por la comisión de reparaciones y han de rendir el mismo 6 por ciento en bruto, o un total de 300 millones.

La cuarta estipulación del plan es única en su género. El presupuesto, los bonos ferrocarrileros e industriales, y un impuesto de transportes de 290 millones de marcos oro, rendirán un total de 2.500 millones de marcos oro, después de 1928. Hasta ese año, las sumas son graduadas. Este es un pago mínimum. El informe agrega a este mínimum una suma indefinida, en forma de índice de prosperidad. El comercio; los ingresos y egresos del presupuesto; el tráfico ferrocarrilero; el valor del azúcar, tabaco, cerveza y alcohol consumidos; la población total y el consumo de carbón, deben tabularse para los años de 1927, 1928 y 1929. El resultado servirá de base para computar el índice de prosperidad. Si estas partidas, para 1930, exceden de la base en un 10 por ciento, entonces, además, de pagar 2.500 millones de marcos oro, por ese año, Alemania tendría que pagar 2.500 millones más el 10 por ciento, o sea 2.750 millones en total. De esta manera, con los años de 1927-29 como base, se computará la prosperidad de Alemania y se graduarán los pagos, desde un mínimum de 2.500 millones a un máximum de 5.000 millones, lo que equivaldría a un 100 por ciento de aumento de prosperidad.

Al principio de las negociaciones del tratado, se intentó fijar una suma que pudieran pagar los alemanes durante una serie de años. Al aceptar el informe Dawes, se ha abandonado esta idea. En su lugar, se erige un banco, bajo control aliado, que es el amo virtual de la vida económica de Alemania; se emiten bonos contra los ferrocarriles y ciertas industrias, de los cuales recibirá la comisión de reparaciones una renta estipulada, suplementada por un impuesto de presupuesto, cargo asegurado y transportes. Con el objeto de asegurar a los aliados contra algún aumento considerable en la actividad de la vida económica alemana, se establece un medio para que los aliados puedan recaudar pagos, en proporción al progreso económico de Alemania.

Se estipulan los pagos por años. El informe Dawes no especifica el número de años durante los cuales han de hacerse estos pagos. Virtualmente, Alemania pagará, hasta que la comisión de reparaciones decida que ya ha pagado bastante.

Este es el sistema moderno de explotación más completo que se ha inventado y aplicado en las relaciones entre grandes potencias. Imperios financieros, al tratar con países débiles y en bancarrota, han impuesto frecuentemente términos igualmente duros. Los empréstitos a Nicaragua, por ejemplo, entrañaban mayor control de la vida económica de este país que el plan Dawes en el caso de Alemania. El imperialismo financiero ha significado la adopción de métodos que aseguren el pago de las deudas de naciones fuertes acreedoras. Los detalles de estas operaciones ya se han relatado in extenso. Pero estos métodos no han sido comunmente aplicados en las relaciones entre naciones fuertes.

Ordinariamente, en operaciones entre una nación débil y una fuerte, todo lo que se necesita es una simple asignación de rentas. El informe Dawes estipula salvaguardias adicionales, en forma de bonos ferrocarrileros e industriales. De esta manera, se empeñan las rentas de la industria, así como las rentas del estado, para el pago de las obligaciones.

El informe Dawes se ha conquistado la aprobación de todas las principales naciones del mundo. Puede aceptarse, por lo tanto, como el modelo que servirá de guía para las relaciones entre los grandes imperios en el futuro.

7.—Los principios de la sujeción Mundial.

El plan Dawes es un ensayo decisivo

LA ECONOMIA FASCISTA

HA PERDIDO TODO PUDOR

La prensa y los agentes fascistas hacen todo lo posible para inculcar noticias falsas sobre la situación económica de Italia. Vale la pena tomar los falsarios in fraganti.

Con respecto al movimiento comercial internacional de Italia, los fascistas se empeñan en hacer creer que todo está en vías de arreglo, puesto que la disminución de la importación correspondería a la disminución de la exportación. Pero se cuidan muy bien de decir que las cifras que dan sobre la disminución de la exportación son inexactas, según confesión de la misma oficina gubernamental de estadística. Esta oficina declara, en efecto, que las cifras de la importación son del todo exactas (resultan de las operaciones de la aduana), mientras que las cifras de la exportación, sólo empiezan a ser más o menos exactas a comienzos del año en curso. De modo que, para establecer la disminución actual de la exportación — según la misma oficina gubernamental —, hay que aumentar las cifras del 15 o|o por lo menos. Siguiendo este método, se llega a la conclusión de que, en el primer semestre de este año, la exportación ha disminuído de más de 600 millones de liras, en comparación el primer trimestre del año anterior.

La verdad es más grave todavía. No sólo la exportación disminuye, sino que tiende a la liquidación de los stocks a cualquier precio, más bien que a la realización de beneficios. Los industriales mismos confiesan que exportan sin beneficio. Las estadísticas oficiales registran para la exportación índices de precios algo inferiores a los corrientes para la venta en el interior. Los 7.000.000.000 de liras de déficit de la Banca Comerciale Italiana no señalan toda la gravedad del fenómeno. La crisis económica desencadenada por el fascismo se traduce en una pérdida del patrimonio nacional mucho más grande de lo que parece.

Las mentiras interesadas de la prensa fascista no podrán ocultar esta verdad más que a los que no quieren verla. Tanto más, cuanto que la economía fascista, acorralada, está perdiendo todo pudor económico, exactamente como un negociante que ve venir la quiebra. He aquí de ello dos pruebas decisivas.

La emigración italiana siempre ha mandado con abundancia sus economías a Italia. Y es precisamente con esos envíos con los que contaron siempre todos los gobiernos italianos para cubrir en parte el déficit del balance comercial. Pero de 1925 a esta parte, esos envíos disminuyen continuamente. (Quizás en parte a consecuencia de las trabas puestas a la emigración italiana por las leyes prohibitivas de los Estados Unidos). Pero he aquí que a partir del mes de septiembre del año último, esta situación se agravó por el hecho de que los reembolsos pedidos por los emigrados son superiores a sus envíos. Y esto representa centenares de millones de liras que emigran en vez de inmigrar. Los emigrados italianos ya no tienen confianza en el gobierno fascista.

Pero éste, aun sabiendo que la situación del tesoro público se vuelve más grave cada día, no vaciló en publicar, el 21 de abril de 1921, un decreto (No. 686), por el que trata de "bombear" las economías de los emigrados. Se eleva la tasa del interés, y se conceden primas a todos los que hallen en el extranjero clientes para las cajas de ahorro postal italianas. Pero es de presumir que los emigrados no caerán fácilmente en la trampa. Hace apenas seis meses que el tesoro público italiano se vió en la imposibilidad de reembolsar 21.000 millones de la deuda flotante, y decretó su consolidación obligatoria. En cuanto a los títulos del empréstito del Littorio, que fueron impuestos a los portadores de bonos del tesoro, ya pierden hoy el 25 o|o sobre el precio de emisión. ¡En el espacio de seis meses! Es évidente que los emigrados italianos no ayudarán el tesoro italiano a salir de esa situación.

El mismo día, (21 de abril), otro decreto (No. 698), demostraba con más elocuencia todavía que el régimen fascista perdió todo pudor "económico". (El verdadero pudor nunca estorbó sus actos!) Mediante este último decreto, las sociedades anónimas reciben la autorización de emitir obligaciones hasta **más allá de los límites impuestos por el código de comercio.** Bastará para ello que garanticen esas obligaciones nuevas por medio de hipotecas, lo que equivale a decir que para sacar de un mal paso a ciertas sociedades "vacilantes", la ley fascista los autoriza a robar a los acreedores actuales las mejores garantías de sus créditos, para reservarlas exclusivamente a los prestamistas de última hora. Lo que la ley fascista autoriza en este caso, no es ni más ni menos que la preparación de la bancarrota fraudulenta en interés exclusivo de la intervención del capital norteamericano en la industria italiana.

Pero no es eso todo. El mismo decreto prevé el caso de que las sociedades anónimas, escasas de dinero, ya hayan hipotecado todo lo que podían hipotecar, y que a pesar de ello deseen lanzar obligaciones más allá de los límites fijados por el código de comercio. ¡Bien, pues! Podrán hacerlo, con tal de que el gobierno las autorice (artículo 2), sin ofrecer a los compradores de las nuevas obligaciones ni hipotecas, ni ninguna de las demás garantías previstas por el código de comercio.

La amenaza contra el ahorro nacional no podría ser ni más grave, ni más desvergonzada. Hay que denunciarla, y denunciar al mismo tiempo la quiebra del fascismo, de la que es la prueba tristemente elocuente.

PANAMERICANISMO PRACTICO

En Nicaragua, los aviadores norteamericanos demostraron que no sólo pueden batir el record en la travesía del Océano, sino también realizar un trabajo útil para la civilización.

POR LA GRACIA DE DIOS...

Después de la ascensión al trono, el nuevo rey rumano se puso inmediatamente a despachar asuntos.

EL GOBIERNO SOVIETICO HONRA LA MEMORIA DE TOLSTOY

La aldea de Yasnaia-Poliana transformada en museo

En el mundo entero se están realizando los preparativos para la celebración del centenario del nacimiento de Tolstoi. Principalmente en Rusia, se han adelantado los trabajos en tal sentido, habiéndose designado una comisión especial, de la que forman parte representantes de la aldea natal del genial escritor.

La pequeña aldea de Yasnaia-Poliana, ha adquirido una celebridad mundial por el genio que pasó en ella la mayor parte de su vida. Huelga recordar aquí los esfuerzos de Tolstoi para transformar la escuela de la aldea de acuerdo a sus principios educativos, y para elevar los campesinos a un nivel de verdadera dignidad humana.

El gobierno de los soviets, que ha declarado propiedad del Estado la casa y demás pertenencias del escritor, transformó toda la aldea en una especie de museo de Tolstoi. Al lado del museo propiamente dicho, por ejemplo, ha creado una escuela modelo, que tiene como anexos una casa cuna y una casa de huérfanos.

La escuela de Yasnaia-Poliana da una educación especial a 360 niños. Otro establecimiento anexo, da una educación superior a 30 alumnos destacados. Hay además dos escuelas para adultos que no saben leer ni escribir, de modo que todos los habitantes de la aldea poseen ahora este conocimiento rudimentario, que no es común entre los campesinos rusos.

Un pequeño hospital y una clínica dental, hacen también de la aldea de Tolstoi un lugar excepcional en el conjunto de la Rusia campesina.

Ferro Carril del Sud

Sección Urbana

PUEBLOS DE RESIDENCIA PINTORESCOS Y DE GRAN PORVENIR

EL SERVICIO MAS FRECUENTE DE TRENES EN LA REPUBLICA

Situaciones altas
Parajes saludables

TRENES RÁPIDOS A CORTOS INTERVALOS.

Villas para obreros preferidas para residencia por su proximidad a la Capital.

BOLETOS DE ABONO MENSUALES con rebaja para Familias, Estudiantes, etc.

Consúltese nuestro horario y el precio de los abonos y pídanse más datos en la Oficina de Informes, Calle Cangallo 568, Buenos Aires, en la Administración, Plaza Constitución, o en cualquier Estación de la línea.

LA ADMINISTRACION

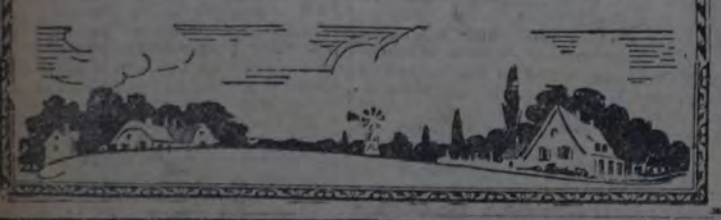

Muy buenos sueldos

ganan muchos de nuestros ex alumnos. Siga su ejemplo. Estudie alguno de nuestros cursos que enseñamos personalmente en la Academia o por correspondencia al interior, sin que Vd. abandone su residencia y ocupación habitual. Preparamos: Contador, Tenedor de Libros, Balanceador, Taquígrafo, Calígrafo, Corresponsal, Secretario, Aritmética Comercial, Ortografía, Correspondencia. Regalamos a los alumnos: libros de estudio, papeles, sobres. Diploma al terminar los estudios.

Mande su nombre y domicilio o envíe este cupón y recibirá folletos y programas gratis.

Academia Superior de Comercio "HELLER"
(La más antigua de la República)
Director: Doctor A. HELLER
CORRIENTES 1980—BUENOS AIRES

Nombre . . . . . .
Dirección . . . . . .
(Necesitamos Agentes)

Los mejores profesores

tendrá Vd. en su casa adquiriendo las renombradas obras "Método Heller", por el Doctor A. Heller:

"Tratado Teórico Práctico de Contabilidad y Teneduría de Libros"	$ 6.—
"Tratado Teórico Práctico de Cálculos Mercantiles"	" 3.—
"Guía y Consultor Práctico del Comerciante"	" 2.—
62 "Modelos Prácticos de Contabilidad"	" 2.—
"Aritmética Práctica y Razonada"	" 1.—
"Curso Práctico de Caligrafía Comercial Moderna"	" 1.—
"Curso Práctico de Ortografía y Redacción Comercial"	" 1.—
"Correspondencia Comercial"	" 1.—
"Régimen Agrario"	" 5.—
"Bancos y Cooperativas Agrícolas"	" 5.—
"Contabilidad Judicial"	" 1.—
"Mutualidad y Cooperativismo"	" 2.—

Pedidos al Autor: Dr. A. HELLER
CORRIENTES 1980 — BUENOS AIRES
Por cada libro, agregue $ 0.30 para franqueo

DISCOS DE EXITO a $ 3 c/u.

"COLUMBIA" DOBLE FAZ de 25 cmts.
Procedimiento eléctrico

T 562 — MUERTE DE SANTOS VEGA (parte 1a.).
—MUERTE DE SANTOS VEGA (parte 2a.).
T 117 — LA MARSELLESA (Banda "Columbia").
—SERENATA. Vals (Banda "Columbia").
T 65 — CHE, JUANA, APAGA LA VELA (Cómico).
—ENTRE MONJAS Y FRAILES (Cómico).
T 289 — FUSILAMIENTO DE FERRER (Parte 1a.).
—FUSILAMIENTO DE FERRER (Parte 2a.).
X 2354 — FOX DE LOS BESOS (Jazz "Nilo").
—A PESAR DE TODO (Jazz "Nilo").
X 2346 — MACARENA. Paso Doble Flamenco.
—RECUERDOS DEL PASADO. Paso Doble.
T 447 — EL BORRACHO Y SU MITAD (Cómico).
—MOZOS GUAPOS (Cómico).
E — 4313 POLKA DEGLI ZAMPOGNARI (Zampogne e Ciaramelle).
—TARANTELLA DEGLI ZAMPOGNARI (Zampogne e Ciaramelle).

APARECIÓ en Disco NACIONAL
LA LEYENDA DEL MOJÓN Cuento gaucho
por Juan Pedro López. No. 182.

$ 0.50 para flete postal de discos
Solicite Catálogos gratis. Aceptamos floritas "43" y "Pour la Noblesse".

TALLER DE COMPOSTURAS — CASA CHICA — VENTA DE REPUESTOS
PEDIDOS A SALTA 674-676 B. AIRES — DE A. WARD

Las relaciones entre las naciones, resultado de la guerra de 1914, están todavía tan recientes que no permiten más que una tentativa de generalización; sin embargo, representan los resultados actuales de opuestos nacionalismos, que han surgido en el mundo durante la época actual. La civilización occidental, al experimentar cosas nuevas, ha inventado estos métodos de explotación internacional. Si nada puede asegurarse acerca de su duración, no puede negarse que existen en el momento actual.

Brevemente, dicha existencia puede formularse en unos perfectamente obvios axiomas o principios, sobre los que se fundaron los tratados de Versalles y de Sevres y el plan Dawes:

1. En caso de que se venza a un enemigo en la guerra, se recurrirá a alguna combinación de las siguientes prácticas:

a) Desmembración política, como en el caso de Austria-Hungría y Turquía.

b) O desmembración económica, como en el caso de Alemania.

c) Esta desmembración se llevará al grado de ruina económica, a menos que dicha ruina entrañe también la de la nación victoriosa. En ese caso.

d) Se impondrían indemnizaciones y penas, pagaderas durante una larga serie de años, e ideadas para trasladar el excedente de la nación vencida a los gobernantes de la nación victoriosa.

e) La recaudación de este tributo se hará posible, gravando las rentas de la nación vencida e hipotecando sus propiedades industriales.

2. Automáticamente, según estas reglas, la nación con las mayores reservas económicas y que no ha sido vencida en la guerra, tendrá rápidamente a todo el mundo, ya sea aliado o enemigo, pagando tributo a sus cajas.

Tiene que ser perfectamente obvio que los métodos, aplicados hasta aquí por imperios capitalistas, para la explotación de naciones más débiles, se aplicarán después a la explotación de rivales vencidos. Los principios que han gobernado los asuntos interiores de imperios capitalistas en el pasado, están siendo ahora introducidos a la lucha mundial. En cuanto a la firmeza de estos principios, no la estamos juzgando aquí. Su importancia reside en que coloca a grandes secciones de la población del mundo en una posición, en que tienen que pagar tributo regularmente a los grupos nacionalistas conquistadores, que dominan en el mundo.

Instrucción pública y popular

UNIVERSITARIAS
PROXIMOS COMICIOS

Facultad de ciencias económicas — La agrupación estudiantil independiente de la Facultad de ciencias económicas resolvió novación de autoridades de la Facultad la novación de autoridades de la Facultad la siguiente nómina de candidatos:

Para decano: doctor Santiago B. Zaccheo; delegados ante el consejo superior universitario: titulares, doctores José Barran y José León Suárez; suplentes, doctores Víctor Barón Peña y José P. Podestá; consejeros estudiantiles (consejo directivo de la Facultad): doctores Rodolfo J. Lértora y José C. Catán y contadores públicos Miguel B. del Priore y Amadeo P. Barousse.

EN FAVOR DEL ESCALAFON PARA EL MAGISTERIO PRIMARIO

El acto público de mañana — Una comisión de la Liga del magisterio, formada por Dardo B. Jacomelli, Urbano Rodríguez, Roque Cabral, José Ma. Ferreyra, R. Oviedo y Edmundo Magallanes, se entrevistó ayer tarde con el senador nacional doctor E. Mora y Olmedo, a fin de conocer la opinión de dicho legislador con respecto a la ley de escalafón que solicitan los maestros nacionales de toda la república. El doctor Mora Olmedo expresó su juicio favorable con respecto a la necesidad de sancionar esa ley y el reconocimiento amplio de los servicios provinciales.

Asimismo, expresó que hará uso de la palabra en el acto público que los maestros realizarán, en el salón Augusteo, mañana lunes, a las 15.

—A la secretaría de la Liga del magisterio llegaron las siguientes adhesiones al acto público que se realizará mañana: personal de la escuela primaria militar anexa a la comandancia de la isla Martín García, escuela preparatoria de la armada, escuela No. 76 de Bahía Blanca y escuela No. 27 de La Pampa.

NOMBRAMIENTOS

El poder ejecutivo ha nombrado en la Escuela normal de lenguas vivas: profesora, de francés, a Gilberta Bal; de ciencias y letras, a Gabriela González; maestra de grado, a M. Juana Viurrarena.

Fué nombrado rector del Colegio nacional No. 2 de Rosario al doctor Pedro S. Alcácer.

CONFERENCIA Y CONCIERTO

Sobre el tema "Las funciones del nuevo ciudadano" dará hoy, a las 17, una conferencia el doctor Juan A. Mackay, en el local de la Asociación cristiana de jóvenes, Paseo Colón 161.

Además, el profesor A. Scotto Boxall ejecutará al piano "Nocturno", de Chopin, y "The Rosary", de E. Nevin.

Edictos judiciales

Por disposición del señor juez de primera instancia en lo civil de la capital federal doctor Gastón Federico Tobal, se cita, llama y emplaza, por el término de treinta días, a contar desde la primera publicación del presente, a todos los que se consideren con derecho a los bienes dejados por fallecimiento de don **CESAR REZZANI**, ya sean como herederos o acreedores, para que, dentro de dicho término, comparezcan por ante su juzgado y secretaría del que suscribe a deducir sus acciones en forma, bajo apercibimiento de lo que hubiere lugar por derecho. — Buenos Aires, 13 de junio de 1927. — Adrián Fernández Mouján, secretario. V. 4|9.

Por disposición del señor juez de 1a. instancia en lo civil, de la capital federal, doctor Gastón Federico Tobal, se cita, llama y emplaza por el término de treinta días, a contar desde la primera publicación del presente, a todos los que se consideren con derecho a los bienes dejados por fallecimiento de doña **ROSA MUGICA Y RODRIGUEZ**, ya sean como herederos o acreedores, para que dentro de dicho término comparezcan por ante su juzgado y secretaría del que suscribe, a deducir sus acciones en forma, bajo apercibimiento de lo que hubiere lugar por derecho. — Buenos Aires, 10 de agosto de 1927. — C. F. Ayurragaray, secretario. V. 12|9|27.

Por disposición del señor juez de primera instancia en lo civil de la capital federal doctor Gastón Federico Tobal, se cita, llama y emplaza por el término de treinta días, a contar desde la primera publicación del presente, a todos los que se consideren con derecho a los bienes dejados por fallecimiento de doña **MARIA DOMINGA RADICE de BERTOLA**, ya sean como herederos o acreedores, para que, dentro de dicho término, comparezcan por ante su juzgado y secretaría del que suscribe a deducir sus acciones en forma, bajo apercibimiento de lo que hubiere lugar por derecho. — Buenos Aires, 11 de agosto de 1927. — C. F. Ayurragaray, secretario. V|12|9.

JUDICIAL — Por disposición del señor juez de primera instancia en lo civil de la capital doctor Gastón Federico Tobal, se hace saber, por el término de quince días en "Boletín Judicial" y LA VANGUARDIA, que en los autos Tognola Ernesto contra Etchart Pedro (hijo), por cobro hipotecario de pesos, se ha designado al martillero W. Rey Prayones para que proceda, el domingo 4 de septiembre, a las quince, en esta capital, sobre los mismos, a la venta en pública subasta de dos fracciones de terreno en la calle Famatina esquina Atuel, con todo lo edificado en ellos, en un solo lote, con las siguientes dimensiones y rumbos: 1a. fracción: mts. 14,515 al Norte, mts. 14,525 al Sud, mts. 21,18 al Este y mts. 21.11 al Oeste. 2a. fracción: mts. 1,895 al Norte, 1,915 al Sud, mts. 21,25 al Este y mts. 21,18 al Oeste. La edificación consta de un salón de negocio, dos habitaciones y dependencias.

Base: $ 11.385. Debiendo exigir del que resulte comprador el 8 o|o de seña y el 2 o|o de comisión. Más datos, al martillero, San Martín 201, piso 3o., escritorio 5o. Secretaría del autorizante, Adrián Fernández Mouján. — Adrián Fernández Mouján, secretario. V|31|8.

Hácese saber por el término de cinco días al señor **BRUNO VETERE** que, por ante el juzgado de primera instancia en lo civil, No. 5, a cargo del doctor Mariano de Vedia y Mitre, secretaría No. 28, a cargo del doctor Francisco D. Quesada, se ha sido iniciado juicio sobre presunción de fallecimiento. Se hace constar que estas publicaciones deberán hacerse periódicamente cinco días por mes, durante seis meses consecutivamente. — Buenos Aires, julio veintidós de 1927. — Doctor Francisco D. Quesada, secretario. V|31|8.

REMATES

JOSÉ BALOCCHIO

Reconquista 144 — U. T. 6462 Avda.

50 lotes. Avd. Sáenz y Amancio Alcorta, calles Sali, Teuco y Ventura de la Vega. Distan 20 metros de la calle Beazley (adoquinada) y servicio de ómnibus, a 2 cuadras de la iglesia Nueva Pompeya, terrenos altos, rodeados de edificación y de varias fábricas, entre ellas la de Vasena. Base, $ 8 por mes el lote, en 120 mensualidades, sin interés, con orden de liquidar.

EL DOMINGO 4 de septiembre, a las 15, allí. Bajo carpa. Pidan planos en los negocios tindando con los terrenos, o en mis oficinas, Reconquista 144. V|4|9.

Tintorería MARTINEZ

Limpiar y planchar 1 traje $ 4
Teñir » » 1 » » 7

Se da vuelta a trajes y sobretodos

VICTORIA 942
U. T. 4581, RIVADAVIA

★CHAPAS★

Grabados y sellos de goma, Placas de bronce, chapas esmaltadas, fechadoras y numeradoras. — SAENZ PEÑA 153 — U. T. 0612 Rivadavia. P. BARREIRO — Buenos Aires

TALLER DE RELOJERIA

Se garantiza el trabajo y se hace con prontitud y esmero
SANTA FE 1459 — JUAN BITTAGHI

GRABADOS, SELLOS DE GOMA
IMPRENTA
ENRIQUE BARÉS

CHAPAS GRABADAS — NUMERADORES
ESMALTADAS — FECHADORES
PARA PUERTAS — PERFORADORAS

537 VICTORIA 537 - SARMIENTO 825
U. T. 0392, Av. U. T. 1991, Riv.
BUENOS AIRES
PIDANSE CATÁLOGOS

INSTITUTO SUPERIOR DE CIENCIAS COMERCIALES "HELLER"

RIVADAVIA 3412 U. T. 0938, Mitre Buenos Aires

ESCUELA PRÁCTICA DE ESTUDIOS MERCANTILES

la más acreditada y moderna de la República, dirigida y atendida personalmente por su FUNDADOR y DIRECTOR: ISAAC HELLER, Perito Contador, Balanceador Público y Autor de las renombradas obras "SISTEMA HELLER".

Cursos permanentes, rápidos y prácticos para: "CONTADORES", "BALANCEADORES", "TENEDORES DE LIBROS", "PERITOS MERCANTILES", "CAJERAS", "TAQUIGRAFOS", "EMPLEADOS IDONEOS" de Comercio, Bancos y Oficinas, "DACTILOGRAFOS", "SECRETARIOS", "CORRESPONSALES". La enseñanza es individual y las clases funcionan de mañana, tarde y noche. Otórganse Diplomas.

AL INTERIOR: Se envía gratis informes y condiciones de los Cursos especiales por CORRESPONDENCIA a los aspirantes a alguno de esos títulos.

Cursos especiales para obreros: Preparación práctica de Aritmética, Caligrafía, Ortografía, Redacción, Correspondencia Comercial, Contabilidad, etc. Cuota, $ 10 por mes.

OBRAS "SISTEMA HELLER"

"TRATADO PRACTICO DE CONTABILIDAD Y TENEDURIA DE LIBROS". Texto oficial. Aprobado por el Ministerio de Instrucción Pública	$ 6.—
"ARITMETICA COMERCIAL" (Práctica y Razonada)	" 2.—
"ORTOGRAFIA CASTELLANA". Apareció la Séptima edición	" 2.50
"CONSULTOR DEL COMERCIANTE"	" 1.—
"TAQUIGRAFIA COMERCIAL (Pitman)	" 1.—
"MODELOS DE CONTABILIDAD". Contiene 53 Modelos	" 1.—
"CALIGRAFIA MODERNA". Contiene 5 letras diferentes	" 1.—

Pedidos al autor: ISAAC HELLER, Rivadavia 3412, Buenos Aires, y principales librerías.

CALIDAD SUPERIOR
EL CALZADO
"WALK - OVER"
Es siempre de más alta calidad
WALK - OVER SHOE Co.
684-SARMIENTO-684

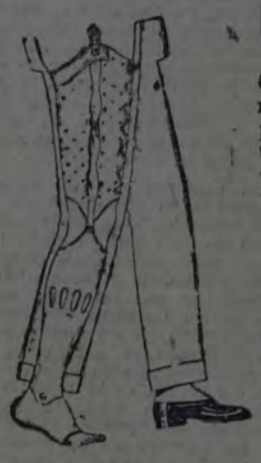

BRAZOS y PIERNAS ARTIFICIALES

Construímos y aplicamos los modelos más livianos, que presentan un mecanismo seguro y sólido, de manejo fácil, gran duración y que permiten ejecutar a todo Amputado las mismas acciones y movimientos que en estado físico normal.

Corsets y Aparatos Ortopédicos para COXALGIA, PARALISIS, MAL de POT, GALVUS, y demás casos en general.

CORRECCIÓN CÓMODA Y ABSOLUTA DE TODOS LOS DEFECTOS FÍSICOS

Medias y vendas elásticas. Guantes de goma.

Consultas e informes gratis. Concedemos facilidades y descuentos a Sociedades, Federaciones, etc. por intermedio de este aviso.

577, Esmeralda, 577 - INSTITUTO ORTOPEDICO - Carlos Pellegrini 450
Bs. Aires — NO CONFUNDIR

EN SEPTIEMBRE NOS MUDAMOS

PERO NO MUDAREMOS JAMAS EN LO QUE RESPECTA A NUESTRA NORMA DE "CUIDAR LOS INTERESES DEL CLIENTE MAS QUE LOS PROPIOS NUESTROS".

LOS SURTIDOS DE NUESTRA CASA SON Y SERAN SIEMPRE LOS MAS VASTOS Y COMPLETOS EN

UNIFORMES Y ROPA DE TRABAJO

En cuanto a PRECIOS los nuestros son INCOMPETIBLES

DEFENSA 818

:—: BUENOS AIRES :—:
Fundada hace 43 años

CALLAO ESQ. CANGALLO
— EDIFICIO PROPIO EN CONSTRUCCION —

NOS MUDAMOS EN SEPTIEMBRE

Y RATIFICAMOS, AL DAR EL GRAN PASO, NUESTROS LEMAS DE: "SERIEDAD ABSOLUTA EN CADA OPERACION" Y "ESCRUPULOSA HONORABILIDAD COMERCIAL".

Pídanos Vd.
CATALOGO ILUSTRADO DE OTOÑO e INVIERNO

EN EL ENCONTRARA, CON TODA SEGURIDAD, LOS ARTICULOS QUE NECESITA Y LOS RECIBIRA A SU COMPLETA SATISFACCION.

"Quilmes de Invierno"

La mejor cerveza para la estación

Teatros - Cinematógrafos - Radiotelefonía

TEATROS

COLON — Temporada de primavera. — Hoy, a las 21.15: Segundo concierto de abono. Platea, $ 7.

NACIONAL — Compañía nacional de sainetes, comedias y dramas Carcavallo. — Hoy, a las 14.45: En la escuela de los zonzos. El gancho negro. La vida es un sainete. Platea, $ 2.50. — A las 18.15 y a las 22.15: La vida es un sainete. A las 21: En la escuela de los zonzos. A las 22.15: El gancho negro. Platea, $ 1.20 sec.

MAIPO — Compañía de revistas. — Hoy, a las 18.15, a las 21 y a las 23.15: La fiesta del tango. A las 22.15: La revista estilizada. Platea, $ 1.50 sección.

ODEON — Compañía Lola Membrives. — Hoy, a las 15: Una mujercita seria. A las 17.30: El duque de El. A las 21.15: La malquerida. Platea, $ 4.

COLISEO — Compañía lírica italiana. — Hoy, a las 15.15: Aida. A las 21.15: Sonámbula. Platea, $ 3.

Asociación del profesorado orquestal — Hoy, a las 13: Undécimo concierto popularismo. Programa: 1. Beethoven. Egmont. Obertura; 2. Beethoven, 2a. sinfonía, con un coro final sobre la "Oda a la alegría", de Schiller. Platea, $ 1.50.

LICEO — Compañía Roberto Casaux. — Hoy, a las 15: El ilustre señor Ameneiro. A las 17.45: Martorell Magariños y Co. A las 21.15: La hora del balcón. El ilustre señor Ameneiro. Platea, $ 2.50 y 3.

VICTORIA — Compañía Serrador-Mari. — Hoy, a las 15: Bésame usted. Platea, $ 2. — A las 17.45 y a las 21.30: ¡La carabal! Platea, $ 2.50.

ATENEO — Compañía Rivera-De Rosas. — Hoy, a las 15 y a las 22: Peluquero de señoras. A las 18: Primerose. Platea, pesos 2.50.

BUENOS AIRES — Compañía E. Muiño. — Hoy, a las 14.45: El sobretodo de Céspedes, Juanclio de la Ribera. Platea, $ 2. — A las 17 y a las 22: El sobretodo de Céspedes. A las 18.15, a las 21 y a las 23: Juanclio de la Ribera. Platea, $ 1.50 por sección.

NUEVO — Compañía José Casamayor. — Hoy, a las 15.15: La mujer y el lobo. Fuego en las entrañas. Platea, $ 1.50. — A las 17.15 y a las 23.15: El vicio errante. A las 18.15 y a las 22.15: Fuego en las entrañas. A las 21.15: La mujer y el lobo. Platea, $ 1 por sección.

OPERA — Conjunto tradicionalista. — Hoy, a las 18.15: La tradición no ha muerto. A las 21.15: Juan Moreira. Platea, $ 1.50 y 3.

COMEDIA — Compañía nacional Franco. Hoy, a las 18.15 y a las 23.15: Un pájaro en la nieve. A las 21.15: ¡Veraniito de San Juan. A las 22.15: Pispireta. Platea, $ 1 por sección.

APOLO — Compañía César Ratti. — Hoy, a las 15: ¡Santo de pacotilla! A las 16, a las 18.15, a las 21.15 y a las 23.15: A las 9 en el convento... A las 17 y a las 22.15: ¡Qué pena me da el niño! Platea, $ 1 y 1.50 por sección.

COLIS — Compañía nacional Pomar. — Hoy, a las 14.15: El procurador Galigiana. Hacete el zonzo, Julián. Platea, $ 1.50. — A las 17.15 y a las 23.15: Ojo, chicas, no se casen. A las 18.15 y a las 22.15: El enemigo de las mujeres. A las 21.15: Hacete el zonzo, Julián. Platea, $ 1 sección.

MAYO — Compañía Juárez-Sanjuan. — Hoy, a las 15: Los extremeños se tocan. Platea, $ 2. — A las 17.15 y a las 21.15: Camino adelante. A las 18.15 y a las 22.15: ¡La carabal! A las 21.15: El camino de la gloria. Platea, $ 1 y 2 por sección.

SARMIENTO — Compañía de revistas. — Hoy, a las 14.45, a las 17.15 y a las 22.15: Las alegres locuras del día. A las 16, a las 18.30, a las 21.10 y a las 23.15: La hora de las burlas. Platea, $ 1.50 y 2 sec.

MARCONI — Compañía cómica italiana. Hoy, a las 15: La sorpresa del divorcio y canciones por Mario Cappello. Platea, $ 2. — A las 18 y a las 22.15: El calzolaio da signora y canciones. A las 21: Dall'ombra al sole y canciones. Platea, $ 1.50 y 1.

AVENIDA — Compañía lírica española. — Hoy, a las 14.30: Marina. Platea, $ 2.50. — A las 17: Doña Francisquita. A las 21.30: La Dolores. Platea, $ 3.

FLORIDA — Compañía de revistas. — Hoy, a las 16.15, a las 18.30, a las 21.15 y a las 23.15: Las tres gracias desnudas. A las 17.15 y a las 22.15: El diario de una chica sensual. Platea, $ 1.50 sección.

VERANO — Compañía Pissano-Bonatti. Hoy, a las 15.15: El brujo de la nueva. A las 16.15 y a las 23.20: Tenorio de San Cristóbal. A las 17.15 y a las 21.15: Allá en el bajo una noche. A las 18.45 y a las 22.20: ¡Ojo, chicas, no se casen! Platea, $ 0.50 por sección.

BOEDO — Compañía nacional Vozza. — Hoy, a las 15: La bolilla que faltaba. A las 16: Mamita. A las 17 y a las 21: Mi tío Perfecto. A las 18 y a las 22: El suplicio de una madre (estreno). A las 23: Amor de madre.

PUEYRREDON — Compañía moderna. — Hoy, a las 14.30: Es al fiudo don Giácomo. Pata de palo. Platea, $ 1. — A las 16.30: Señorita Charleston... A las 17.30 y a las 23.15: Segui Pancho por la vía. A las 18.30 y a las 22.15: Flor de duraznO. A las 21: La donna e mobile. Platea, $ 0.80 sección.

VARIEDADES

CASINO — Maipú 336. — Music-hall. — Todos los días éxito de la nueva compañía de variedades y de los cinco ases comediantes de Breker. En breve debut de Nemo, el hombre avestruz.

PARQUE JAPONES — Leandro N. Alem y Callao. — Temporada de invierno. — Funciones domingos y feriados de tarde.

EMPIRE THEATRE — Corrientes y Maipú. Todos los días tarde y noche, variado programa cinematográfico.

SKATING FLORIDA — Florida 156. — Diariamente, tres secciones, mañana, tarde y noche.

CINEMATOGRAFOS

CINE ELECTRIC PALACE — Lavalle 836. Tres grandes orquestas. Funciones tarde y noche todos los días.

CINE GLORIA — Avenida de Mayo 1231. Continuado desde las 14 a las 19.30 y domingo tarde y noche.

CINE DEVOTO — Nueva York 3326. Funciones martes, jueves, sábado y domingo.

CINE ETOILE — Corrientes 2759. Funciones tarde y noche. Gran orquesta.

SELECT BUEN ORDEN — Bernardo de Irigoyen 1521. Funciones tarde y noche.

PABLO PODESTA — Rioja 2045. Funciones todos los días tarde y noche.

AUDICIONES RADIOTELEFONICAS

PROGRAMA PARA HOY

FEDERAL BROADCASAING (L O J)

De 11 a 12 — Típica Di Julio; Francisco Coputi, canto; clásica Sala.

A las 12 — La media hora infantil de los domingos por los pequeños artistas del teatro infantil que dirige la actriz Angelina Pagano; Amalia Brabante, recitado; La Princesita, canto, acompañada por Bustón.

De 18 a 22.30 — Típica Ballotti; María Esther del Bueno, soprano; Rolando Sandivar, acompañado por Carlos Rivero; clásica Sala; dúo Yannelli-Bonsergent; cuentos para niños.

A las 19 — Típica Frontera; Rosita Montemar, canto; Pedro Maffia, solos de bandoneón; Ercilio Escudero, guitarra; César Salda Peijóo, canto y piano; Alberto Duval, canto; típica Ferrero.

RADIO PRIETO (L O O)

De 12 a 17 — Jazz band Standardine; Fernández y Guido, violines; canto por Hermnia Velich; orquesta típica Bonavena; violinistas Pulcio y Salas; rondalla Zaragoza; cantos regionales; solos de bandoneón; canto por Julio García; solos de saxofón por Ripoll; orquesta clásica L O O; canto por la soprano Roberta Geli; solos de violín por Lacalle.

De 17.30 a 20 — Orquesta típica Radio Prieto; De Grandis y Nosiglia, violines; José Plá, piano; canto por la señorita Talmadge; solos de bandoneón por El Pibe Roberito; canto y guitarra por Roque F. López; tangos coreados por la orquesta; canto por Mary White; orquesta típica L O O; Antonio Bonavena, bandoneón; Gendolmas y Pulcio, violines; Mary White, canto; jazz band Standardine; José Noto, violín; Fernández y Guido, violines.

De 20 a 23 — Canto y guitarra; solos de bandoneón por Bonavena; Hugo Zapata, canto, acompañado por Valentina; canto y guitarra por Ramón Montes; orquesta típica L O O; canto por Abelardo Ferreyra, acompañado por Basadoni; jazz band Standardine; canto y guitarra; solos de violín por Gendelman; tangos coreados por la orquesta; José Plá, piano; orquesta típica.

OLIVOS (L O T)

De 10 a 12.30 — Orquesta típica y jazz band Del Plata; conjunto bandolinístico dirigido por Pascual Spisso; cantos populares con piano por el dúo Ancaran-Ballarini.

A las 20 — Boletín informativo.

A las 21 — Foxtrot y shimmys a cargo de la jazz; canto y guitarra por el trío Alborada; orquesta clásica; canto y guitarra por Alberto Uriarte.

BRUSA (L O V)

De 10.30 a 12 — Recitados por Cleo Verina y María Catalina Fresco; orquesta típica Silliti-Criscuolo; Willy, canciones, acompañado en el piano por Héctor Gaeta; orquesta típica Barbieri-Lapadula; orquesta clásica L O V.

De 12 a 13 — Jazz band; David Drapsky, saxofón.

De 13 a 17 — Informaciones turísticas; Ernesto Famá, canciones; acompañado en el piano por José María Battola (hijo); Nicolás Giannastasio, canto y guitarra; orquesta típica Cerbino Colombo; Rosa Montemar, canciones.

De 18.30 a 20.30 — Orquesta típica Brusa; Rodolfo Amadeo Videla, guitarra clásica; Armando Taggini, canciones.

De 20.30 a 23.30 — Canto por Coralito, acompañada en el piano por Antuno; orquestas clásica, típica y jazz band; dúo Tapia-Almada, acompañado por Elida Orellano.

GRAND SPLENDID (L O W)

A las 10 — Transmisión del 1to. concierto popular de la orquesta filarmónica de la Asociación del profesorado orquestal. Se ejecutará la Novena sinfonía, bajo la dirección del maestro Krauss.

A las 12 — Orquesta típica Firpo; bailables cantados por Famá.

A las 15 — Transmisión de la ópera "Aida", desde el teatro Coliseo.

A las 18.30 — Bailables por la orquesta típica y jazz band.

A las 19 — Canto y guitarra por Miguel Mendía.

A las 21.30 — Audición por la orquesta clásica; canto por Esteban Henshaw.

A las 22.45 — Se transmitirá desde el teatro Coliseo la ópera "Sonámbula".

RADIO CULTURA (L O X)

De 10 a 17 — Noticioso; comentarios hípicos; orquestas clásica y típica; dúo Fleurquin-Febre, con los guitarristas Rodríguez y Flaibán.

De 17 a 20 — Trío clásico y típica; solos de violín por Olivari; guitarra por Emilio Bó; Laferla.

A las 21 — Orquesta clásica; saxofón por Laferla; violoncelista Aylión; Víctor Galieri cantará y recitará; jazz band.

A las 16 y a las 22 — Hora oficial.

RADIO NACIONAL (L O Y)

De 10 a 15 — Dúo Aspiña-Sarry; canto por Irma Carrioli; orquesta típica; dúo Semino-Caggiano; Hugo Fraude, canto; típica Chauza; Carlos Vivián, canto; violín, violoncelo y flauta; guitarra y canto; orquesta clásica; jazz band Donalt; dúo Díaz-Romero.

A las 15 — Transmisión del partido de fútbol más importante de la tarde, directamente desde el field.

De 17 a 21 — Dúo Rodríguez-Simone; típica Péndola; informaciones deportivas; canto por Raúl de los Hoyos; guitarras por Aguilar y Pagés; típica Amor; dúo nacional Pelala-Italo; clásica L O Y; solistas de la orquesta; típica Avilés; jazz band; canto.

De 21 a 22 — María de Ramonet, soprano; orquesta; dúo Jérez-Villamayor; cancionista cómico Alfredo Gobbi; típica y jazz band, armonio, violín y violoncelo.

BROADCASTING (L O Z)

De 10.30 a 12.30 — V. Geresi, piano; B. Germino, violín; Antonio Buglione, canto; jazz band Ibáñez; Alberto Cosentino, canto y guitarra; boletín informativo.

A las 12 — Hora oficial.

De 17.30 a 18.30 — Hugo Zamora, canto; dúo Quesada-Lamas, piano y violín; informaciones deportivas.

De 18.30 a 19.30 — Transmisión desde el Real Cine.

De 20 a 21.30 — Cuarteto de Moscú; dúo Campos-Fortuna, acompañado por el guitarrista Basaloti; boletín informativo.

De 21.30 a 23.30 — Amalia de Fumagalli, soprano; Elsa Susa Foster, recitado; José de Larrocha, piano; Manuel Vanacore, barítono; Víctor A. Stigliano, guitarra; Eduardo B. Righetti y Carlos Secchi, dúo de violines.

Banco Popular Argentino
PRÉSTAMOS HIPOTECARIOS
SOBRE CASAS, CAMPOS Y CONSTRUCCIONES
A PLAZOS DE 1 A 30 AÑOS
BAJO INTERES
AMORTIZACIONES A VOLUNTAD
DESPACHO INMEDIATO
BARTOLOMÉ MITRE 370

PROFESIONALES

MEDICOS

SECRETAS - PIEL
Tratamiento de las enfermedades venéreo-sifilíticas. — Foto-urinarias, impotencia viril, PIEL: eczema, psoriasis, lepra, etc., con el específico HERMIKAL. — Abonos económicos.
Clínica "Dr. CANTARELL"
LAVALLE 923 — De 17 a 21 horas

Dr. Enrique Dickmann
Trasladado su consultorio a la calle Bolívar 721. Horas de consulta: de 13 a 16. U. T. Mayo 1216.

Dr. M. CORNERO
Ex Director del Hospital Naval
ATIENDE ESPECIALMENTE
Venéreas - Sífilis
ABONOS
PRIMERA CONSULTA GRATIS
CORRIENTES 1737
De 9 a 11 y de 17 a 19

Dr. ENRIQUE MOUCHET
MEDICO
Enfermedades internas, nerviosas y ovarios. Profesor de la Universidad. Pasteur 852. U. T. Mitre 1870. Consultas: martes, jueves y sábados, de 14 a 16.

Dr. DEMETRIO ARANOVICH
Médico del Dispensario Nacional Antituberculoso. Tuberculosis, enfermedades internas y partos. — Corrientes 2386. — U. T. 5366 Mitre. Consultas, de 13 a 16.

DENTISTAS

CLINICA DENTAL POPULAR
DEL CIRUJANO DENTISTA
J. M. SOSA
EXTRACCIONES SIN DOLOR
y todos los demás trabajos dentarios en general. — Taller mecánico en la casa. — Trabajo esmerado y precios módicos.
Horario: de 9 a 12 y de 14 a 20
Calle PATRICIOS 391, esquina Diamante
U. T. 21 Barracas 2169

Dr. ADOLFO DICKMANN
DENTISTA
Enfermedades de la boca y de los dientes. — Callao 626 (tercer piso). — U. T. 44 Juncal 0705. Consultas: de 13 a 18 y en horas convenidas previamente.

Dr. JUAN CHERTKOFF
Dentista Cirujano del hospital Alvear — Consultas, de 14 a 19 — SARMIENTO 1614. En Talleres, F. C. S.: Pavón 6152, de 9 a 12.

ABOGADOS

Dr. ARTURO VERA
ABOGADO
Asuntos civiles, comerciales y criminales en la capital y provincia de Buenos Aires
Buenos Aires: Cangallo 1372, U. T. 35 Mayo 4023. — QUILMES: Mitre 403

JOSE E. PFLEGER
ABOGADO
PERITO MERCANTIL
Asuntos civiles, comerciales y criminales.
Tucumán 1335 (2o. piso) U. T. 6731 Maya.

Humberto Barraza y José Rozas
ABOGADOS
Asuntos judiciales en la provincia de Buenos Aires. Estudio: calle 42 No. 934, La Plata. — Particular: Ayacucho 332

LICITACIONES

MUNICIPALIDAD DE LA CIUDAD DE BUENOS AIRES

Llámase a licitación pública para el día 1o. de Septiembre próximo, a las 14 horas, para la provisión de chapas de hierro galvanizado, chapas de hierro negro con destino a los Talleres, de acuerdo con el pliego de condiciones que pueden los interesados consultar en la Oficina de Licitaciones, Avenida de Mayo 525, 2o. piso.

Buenos Aires, Agosto 25 de 1927.

v. 1-9. EL SECRETARIO.

MUNICIPALIDAD DE LA CIUDAD DE BUENOS AIRES

Cítase a las personas cuyos nombres van a continuación para que dentro del termino de diez días, a contar desde la primera publicación del presente, comparezcan a la Administración de Contribución de Pavimentos, calle Sarmiento No. 1372, a ratificar las firmas puestas al pie del contrato celebrado con el empresario señor Bernardo Fuchs (Exp. 89.923 F 1927), para la pavimentación de la calle Echeandía, entre las de Varela y Castañón, bajo apercibimiento de darlas por ratificadas si no comparecen:

Salvador Palazzo — Juan Rodiño — Emiliano Osorio — Enriqueta M. de Castelli — Bruno Bonavota — A. Mida — María F. de Vidal — José Malloú — Vicente Scaglione — Isidro Enríquez — Julio M. Herman — Abraham Fischel e Isaac Fischel — Miguel Daulilo — Luis Tatta — Juan Foppiano — Antonio Manfrin del Mul — Josefa G. de Rodríguez — Federico González — José A. Brancato — Juan M. Revel — Jesús Varela — José Núñez — Alberto F. Alvarez — Israel Fidel — Emilio Scasi.

Buenos Aires, agosto 27-1927.

V. 6|9|27. EL SECRETARIO.

A Retratarse bien
a la FOTO "S. ARTISTICA"
Regalamos un retrato grande y pelnado, en docena de retratos finos, postales a $ 6 docena. Retratos al lápiz (lo mejor) a $ 15. Para carnet dos $ 1. Carlos Pellegrini 167.

MANIQUI
La France Ortega
B. MITRE 1123
GAONA 156
La más importante fábrica de América
BUENOS AIRES

Banco Hipotecario Nacional

CONDICIONES GENERALES DE LOS REMATES

1o. — Los remates están sujetos a la aprobación del directorio y se hacen por cuenta del deudor, con sujeción a la ley número 10676.

2o. — El comprador podrá continuar con la hipoteca que reconoce la propiedad, abonando la diferencia entre la deuda actual y el precio de compra.

3o. — Todo comprador abonará EN EFECTIVO, al firmar el boleto, el 5 o|o de seña y el 1 o|o de comisión.

4o. — Los títulos de propiedad pueden ser revisados en el archivo del Banco antes del remate.

5o. — Por mayores informes, pídanse a las oficinas del Banco.

SANTA ROSA

El día 5 de septiembre, a horas 14, en el local de la sucursal del Banco en Santa Rosa, DOS FRACCIONES de campo ubicadas en el territorio nacional de la Pampa Central, sec. 3a., frac. D., a saber:

PRIMERA FRACCION, designada como lote No. 10 de la colonia "Nueva Arcadia", con superficie de 199 Hs. 80 As. y linda: al N. con M. Kael; al E., lote 9, de J. B. Mouesca; al O., con el 11, de G. Herman, estos tres linderos de su mismo plano, y por el S., con P. Bresser. No. Ho. 1763|60076. Serie 19a. Base, $ 15.700 Hip. $ 15.900. Deuda actual, $ 15.193.

SEGUNDA FRACCION, designada como lote No. 13 de la colonia "Nueva Arcadia", con superficie de 145 Hs. 50 As. y linda: al N. con calle en medio del lote 5 y con parte de los 16 y 19; al S. con el 9 y parte del 8; por el E. con el 14 y al O. con el 12. Todos los linderos de su mismo plano. No. Ho. 1967|62994. Serie 19a. Base, $ 8.800. Hipoteca, $ 8.800. Deuda actual, $ 8.462.

NOTA: Tratándose de préstamos de colonización, los que resultaren compradores deberán ser agricultores, trabajando y cultivando personalmente esas tierras. En caso contrario, podrán hacerse cargo de una hipoteca que no exceda del 50 o|o del precio de compra, dentro de la ya constituída por el deudor.

Inic. 22|8|927. v. 5|9.

LA PLATA

El día 12 de septiembre, a horas 14, en la Agencia del Banco en Mercedes. Tres fracciones de campo en el partido de Mercedes, a unas 5 cuadras de la Est. La Verde, del F. C. Cía. Gral. de Bs. Aires; designadas como lotes 1, 2 y 20, a saber:

Lote 1: Frac. 3a. Superficie 14 Hs., 7379 m. c., lindando: al SE. con M. Blanco; S. O. con J. C. Torres y al N. vías en medio con el lote 2. No. Ho. 8610|64787, serie 22a. Base, $ 4.100. Hip., $ 2.900. Deuda actual, $ 2.788.

Lote 2: Sup. 17 Hs., 1170 m. c., lindando: al NO. calle en medio con lotes 19 y 20; al NE. lote 3, y al S. vía ferrea en medio con lote 1. No. Ho. 8611|64789. Serie 22a. Base, $ 4.700. Hip., $ 3.400. Deuda actual, $ 3.269.

Lote 20: Sup. 16 Hs., 533 m. c., lindando: al SE. y NO. calle en medio con el lote 2 y fracción 2, respectivamente; al NE. y SO. lote 19 y calle en medio con José C. Torres, respectivamente. Existe un edificio de 5 habitaciones, despensa, cuarto de baño y cocina. No. Ho. 8626|6419, serie 19a. Base, $ 11.700. Hip., $ 8.900. Deuda actual, $ 8.559.

Inic. 25|8|927. v. 8-9.

SANTA ROSA (PAMPA)

El día 13 de septiembre, a horas 14, en el local de la sucursal del Banco en Santa Rosa. Un lote de campo ubicado en el territorio nacional de la Pampa Central, sección 2a., fracción A., parte lote oficial 5, designada como lote número 60 del plano de subdivisión de la Colonia "P. Migliore". Mide 990 m. en los costados N. y S. por 992.50 m. en los costados E. y O., ó sean una superficie total de 98 Hs., 25 As. 75 Cs., lindando: al N. con el lote No. 41; al S., calle en medio con el No. 61; al E., con el 59, todos estos lotes de la misma colonia; y al O., calle en medio con la Colonia "Itálica" (lote oficial No. 24). La Estación más próximo es: Monte Nievas, F. C. O. — No. Ho. 2167|63993. Serie 19a. Base, $ 18.700. Hip. $ 15.700. Deuda actual, $ 15.098.

Inic. 28|8|927. v. 13-9.

Depósitos en liras italianas
Se reciben en depósito a vista y a plazo a los mejores tipos: Giros, Vales Postales y Cartas de Crédito por el trámite de las sucursales de GENOVA y MILAN.

Nuevo Banco Italiano
FUNDADO EN 1887
PLAZA DE MAYO
Capital realizado. . $ 6.000.000
Reservas . . . . . „ 8.200.000
7 Sucursales Urbanas - Sucursales en Avellaneda, San Fernando, Rosario y Santa Fe

BANCO EL HOGAR ARGENTINO
Fundado en septiembre de 1889. — Capital realizado, $ 49.845.470. Reservas, $ 1.147.050.25. Acuerda préstamos hipotecarios y para construcción. Vende propiedades con facilidades de pago. Recibe depósitos a plazo fijo y en caja de ahorros. Casa matriz, Avenida de Mayo 855. Buenos Aires. Sucursales: Rosario de Santa Fe, Córdoba, Bahía Blanca, La Plata. — A. Mellán, director-gerente.

BRONCERIA
Lámparas y recinas a gas líquido. Economía, comodidad y confort. La luz más clara y barata del mundo.
R. HAUPT Y M. PIZZA
VICTORIA 3275 — Buenos Aires

NUEVO SERVICIO DE TRENES INTERNACIONALES
Reducción de 25 horas en el viaje entre Buenos Aires y La Paz
El rumbo más directo y rápido a Bolivia, Perú y el Norte de Chile
es vía
TUCUMAN, F. C. C. A. y LA QUIACA, F. C. C. N. A.
Soliciten informes en el Departamento de Publicidad del
Ferro Carril Central Argentino
B. Mitre 299, Escr. 7 (U. T. 4460 Av.) B. Aires
o en el
Expreso Villalonga, Balcarce 296 (U. T. 4979 Av.) Bs. Aires. Se emiten Boletos de Combinación a los principales puntos.
RONALD LESLIE,
Gerente.

A 0.50 DISCOS DOBLES liquida la acreditada "Casa Chica"
Cambio discos usados por otros también usados, cobrando 0.30 por el canje de cada uno; continuamente discos nuevos para seleccionar
DISCOS EN BUEN ESTADO
PAGAMOS PRECIOS RAZONABLES
COMPOSTURAS Gramófonos - Victrolas - Membranas "Ward". MECANICO EXPERTO
"CASA CHICA" de A. Ward, Salta 674-676. Bs. Aires. U. T. 0141 Riv.
OPORTUNIDAD SOBRES PARA DISCOS "NACIONAL" La docena, $ 0.25. El Cién, $ 1,50.

"AUX CHARPENTIERS"
CASA ESPECIAL EN ROPA PARA EL TRABAJO Y PARA EL CAMPO
1302 - Méjico - 1302
Buenos Aires

SACOS DE ABRIGO
en paños de pura lana, forrados con tartán especial
Muy prácticos para INVIERNO
Soliciten CATALOGOS y MUESTRAS
Maynard & Févre

EL COMERCIO
COMPAÑIA DE SEGUROS A PRIMA FIJA
INCENDIO :: VIDA :: MARITIMOS :: ACCIDENTES DEL TRABAJO
Asegure su vida en esta Compañía. El monto de utilidades que ha correspondido a cada una de nuestras
PÓLIZAS VIDA
no tiene comparación, por su importancia, con el de ninguna otra compañía nacional o extranjera.
Nuestras pólizas vida, en todos los planes, otorgan los siguientes privilegios: doble indemnización si el asegurado falleciera por accidente, exoneración del pago de las primas y renta anual si el asegurado quedara inhabilitado permanentemente para el trabajo.
Capital integrado . . $ 3.000.000 m. l.
Reservas. . . . . $ 9.130.894 m. l.
Siniestros pagados . $ 12.992.163 m. l.
Maipú 53 Buenos Aires
Personas relacionadas y activas pueden aumentar sus entradas colocando nuestras pólizas, cualquiera sea el punto donde residan.

EDITORIAL LA VANGUARDIA
RIVADAVIA 2150 — BUENOS AIRES
EJECUTAMOS TODA CLASE DE IMPRESIONES:
DIARIOS :: REVISTAS :: CATÁLOGOS
LIBROS :: FOLLETOS :: ESTADISTICAS
Y TRABAJOS COMERCIALES EN GENERAL
ACEPTAMOS ENCARGOS DE CLIENTES DE LA CAPITAL Y DEL INTERIOR :: ::
Instalados ya, con la mayor comodidad, nuestros talleres de diario y de obras, podemos asegurar un servicio de primer orden.
LA ADMINISTRACION.

SUSCRIPCION MENSUAL, $ 2
Número suelto 10 centavos

LA VANGUARDIA

RIVADAVIA 2150 U. T. Redacción 38 Mayo 7521 Administr. 38 " 1809

PORTE PAGO

DOMINGO 28 DE AGOSTO DE 1927

Después de las honras fúnebres que hoy se tributarán en memoria de Sacco y Vanzetti, los cuerpos de ambos serán incinerados en Boston

MAS DE 60.000 PERSONAS HAN DESFILADO ANTE LA CAPILLA ARDIENTE

BOSTON, 27 — Una gran muchedumbre, que se calcula en 60.000 personas, ha desfilado por la capilla ardiente, donde están expuestos los cadáveres de Sacco y Vanzetti, electrocutados el martes último.

Los cuerpos de Sacco y Vanzetti serán incinerados mañana después de las honras fúnebres que les serán tributadas.

Numerosos curiosos permanecen todavía formando cola frente al establecimiento de pompas fúnebres, donde los cadáveres están expuestos.

La policía ha ordenado ya el recorrido que deberá seguir mañana el cortejo fúnebre cuando los cadáveres vayan a ser incinerados.

LOS GASTOS HECHOS POR EL COMITE DE DEFENSA

BOSTON, 27 — Han comenzado a producirse disensiones entre los componentes de la comisión que tuvo a su cargo la defensa de Sacco y Vanzetti, sobre la forma en que se invirtieron los 500.000 dólares recolectados para la defensa de esos dos condenados, en los años últimos. Algunos de los componentes de la comisión piden que se haga una exposición detallada de las inversiones efectuadas.

EN ROTTERDAM PROCLAMOSE EL ESTADO DE SITIO

PARIS, 27 — Comunican de Amsterdam que el alcalde de Rotterdam ha proclamado el estado de sitio civil, con motivo de los disturbios que se vienen produciendo relacionados con la ejecución de Sacco y Vanzetti.

MEDIDAS DEL GOBIERNO FRANCES CONTRA LOS EXTRANJEROS

PARIS, 27 — En vista de la activa participación que tuvieron los extranjeros en los recientes sucesos ocurridos con motivo del asunto Sacco y Vanzetti, el gobierno ha resuelto que todo manifestante extranjero será reconducido a la frontera.

Esta medida ya ha sido aplicada a numerosos extranjeros.

PARIS, 27 — Prosigue la detención de elementos extranjeros.

Con tal motivo se han efectuado numerosas batidas en el centro de la capital, haciendo la policía 130 arrestos, de los cuales 48 son extranjeros.

Fué abierta una información judicial contra el diputado comunista Marty, por instigación a los militares a la rebelión, con motivo de su artículo publicado en el diario "L'Humanité", el 26 del corriente mes.

Marty, que se halla actualmente detenido en la prisión de La Santé, bajo el régimen político por otro delito análogo, será colocado bajo el régimen de los condenados por derecho común por resolución del gobierno.

OCHO PERSONAS RESULTARON HERIDAS POR LA EXPLOSION DE UNA BOMBA EN NIZA

NIZA, 27 — Una bomba fué arrojada anoche en un cabaret elegante, situado cerca de Juan Lespines, conocido bajo el nombre de Brasserie Neptune, el cual es frecuentado por los turistas norteamericanos que acuden a la Riviére.

La explosión causó ocho heridos, algunos de ellos de gravedad.

Se ignora si el hecho tiene relación con las manifestaciones de protesta de los elementos radicales por la ejecución de Sacco y Vanzetti.

Esa sala de baile ostentaba un letrero con el nombre de American Bar.

UN MANIFIESTO DE LA TERCERA INTERNACIONAL

MOSCU, 27 — Después de una larga deliberación, el comité ejecutivo de la tercera Internacional ha lanzado un manifiesto a los trabaadores del mundo invitándolos a exteriorizar su protesta "contra la justicia burguesa" por la condena aplicada a Sacco y Vanzetti.

Mañana habrá funerales en homenaje a la memoria de los dos obreros italianos ejecutados, realizándose diversas manifestaciones con este motivo en esta capital.

Baldwin habló de las relaciones anglo-rusas

LONDRES, 27 — Durante un discurso pronunciado hoy por el primer ministro del gobierno británico, Baldwin, en Bouglass Castle, ante una concurrencia de 25.000 personas, declaró que la reanudación de las relaciones oficiales entre Gran Bretaña y Rusia sería posible si los rusos quisieran renunciar a toda las malévolas actividades y dar adecuadas seguridades de que no restablecerían su propaganda en nuestro territorio. Rusia — agregó — tiene el remedio en sus propias manos.

Igualmente declaró que los comerciantes tienen libertad de comerciar con Rusia, como antes de la ruptura de las relaciones anglo-rusas.

Producción petrolífera en Sud América

Aumenta en forma extraordinaria

NUEVA YORK, 27 — Estadísticas oficiales revelan que la producción petrolífera sudamericana está aumentando en forma extraordinaria, debido a la circunstancia de que las grandes compañías que se dedican a la extracción de ese combustible van traspasando el centro de sus operaciones, de Méjico a los países sudamericanos.

Conforme a las estadísticas que acaban de darse a conocer, la producción petrolífera de los países sudamericanos aumentó en un 75 o.o en el año último, comparada con el petróleo extraído en el año 1925.

Venezuela, República Argentina, Perú, Colombia y Ecuador produjeron en total la cantidad de 62.768.000 barriles. El país que va a la cabeza entre los citados, es Venezuela, el que durante el año último produjo 37.381.000 barriles.

Nueva línea de navegación entre Jamaica e Inglaterra

LONDRES, 27 — Un despacho procedente de Kingston, Jamaica, informa que el gobernador a requerimiento de los productores de la isla, obtuvo el establecimiento de una nueva línea directa de navegación entre Jamaica e Inglaterra.

La emigración mejicana a Estados Unidos

Ha disminuido a causa de las restricciones impuestas en la Unión

MEJICO, 27 — La oficina de estadística expresa que la inmigración mejicana hacia Estados Unidos ha experimentado un descenso en un 25 o|o durante los últimos seis meses, debido a la aplicación estricta de las restricciones de la ley norteamericana, que exige a cada uno de los inmigrantes la posesión de una cantidad suficiente de dinero para enfrentar las contingencias en territorio de la Unión.

NUEVO PRESIDENTE DE LA F. M. DEL TRABAJO

MEJICO, 27 — En el congreso que acaba de celebrar la Federación Mejicana del Trabajo, fué elegido presidente de la misma, José López Cortés.

FUE DISPERSADA UNA BANDA DE REBELDES

WASHINGTON, 27 — Informan que las tropas federales del gobierno de Méjico han dispersado la banda de rebeldes que se había apoderado de las minas de propiedad de ciudadanos norteamericanos en Amparo y Jalisco.

Además las tropas federales consiguieron libertar a los 18 ciudadanos norteamericanos y los 11 súbditos británicos que permanecían en poder de los rebeldes, los que habían sido aprisionados en sus casas.

Radiotelefonía entre Berlín y Buenos Aires

Los nuevos ensayos dieron resultados satisfactorios

BERLIN, 27 — Se han realizado nuevos ensayos de comunicaciones radiotelefónicas entre Berlín y Buenos Aires con excelentes resultados.

El terremoto en la isla Formosa

Datos contradictorios

TOKIO, 27 — Las últimas noticias recibidas relacionadas con el terremoto que azotó la provincia de Taiman, Formosa, consignan que hubo 50 muertos, 700 heridos y 200 casas destruídas.

TOKIO, 27 — Los datos oficiales sobre el terremoto de la provincia de Taiman, Formosa, expresan que hubo 11 muertos, 50 heridos de gravedad y 900 casas y edificios destruídos.

Guerra entre tribus en Sud Africa

LONDRES, 27 — Comunican de Johannesburg, Sud Africa, que ha estallado una guerra de tribus en el distrito de Natal.

La numerosa tribu Majola, perfectamente armada, marchó en formación militar contra la tribu vecina Natshal.

Hasta ahora no se tiene conocimiento de que haya habido bajas. Se trata de llegar a una rápida mediación para arreglar sus disidencias y evitar el serio inconveniente de tener que intervenir con tropas para sofocar esos movimientos bélicos.

Cosecha de trigo en Francia

La de este año se considera mejor que la de 1926

PARIS, 27 — La oficina de "Cereales panificables", al dar cuenta de que la cosecha de trigo de este año es mejor que la de 1926, hace notar que a pesar de eso no alcanzará a las necesidades del consumo, y sugiere rebajar las tasas que gravan la incorporación de sucedáneos, la que es actualmente del 10 o|o, y emplear exclusivamente el centeno como sucedáneo a partir del 1o. de enero de 1928.

Continúa la lucha en la margen del Yangtse

Las tropas nacionalistas habrían rechazado a las fuerzas del norte

LONDRES, 27 — Un despacho de Shanghai anuncia que, según declaraciones de los nacionalistas, éstos han rechazado a las fuerzas nordistas en la margen norte del río Yangtse, haciendo prisioneros y desarmando a la mayor parte de éstos.

LONDRES, 27 — Informan de Shanghai que las autoridades militares se han visto obligadas a decretar la ley marcial, apoderándose de la línea férrea de Nanking a Hang Chow y suspendiendo sus servicios.

Otras noticias que se poseen en ésta, permiten asegurar que Pei-Chung-Shi se propone mantenerse en Chinkiang, a pesar de las pérdidas de las fortificaciones.

Igualmente se han tenido noticias de que un tren blindado ha sido destruído mientras marchaba en dirección a Siug Feng.

Chile

La ley del descanso dominical

SANTIAGO DE CHILE, 27 — Los representantes de las entidades obreras se hallan haciendo activas gestiones con el fin de que se obligue a los patrones y propietarios de establecimientos fabriles, industriales y comerciales, así como a los pequeños negocios de mercaderías a que cumplan con la ley del descanso dominical.

Fatal accidente de aviación

LONDRES, 27 — Mientras realizaba evoluciones sobre el aeródromo de Uparon, debido a una falla del motor, cayó el aeroplano tripulado por el oficial aviador Harold Ekelly, resultando éste mortalmente herido y destrozado el aparato.

Conferencia interpelamentaria

El delegado de Holanda se expresó en contra del aumento de las tarifas aduaneras

PARIS, 27 — La conferencia interparlamentaria en su sesión de hoy inició la discusión de los acuerdos aduaneros. El miembro informante, Trenk, ex ministro de Holanda, manifestó que era de lamentar que en la actualidad prevaleciera la tendencia de aumentar las tarifas arancelarias, y recomendó a los grupos parlamentarios de cada país de poner término a dicha tendencia.

Trenk invitó a la conferencia a proseguir enérgicamente la obra comenzada con tanto acierto en vista del mejoramiento de las condiciones económicas de Europa y del mundo.

DECLARACIONES DE LOUCHEUR

PARIS, 27. — En la reunión realizada hoy por la Conferencia interparlamentaria al tratar los acuerdos aduaneros, el ex ministro Loucheur expuso la necesidad de terminar rápidamente con la nomenclatura aduanera única para poder así rebajar los derechos de aduana exagerados. Estima que una de las causas del malestar económico de Europa proviene de la imposibilidad de transferir sumas enormes de un Estado a otro sin hacer comercio exterior.

Terminó Loucheur manifestando que el problema del desarme y el problema económico no tienen solución sin haber sido resuelta preventivamente la cuestión de la seguridad de los pueblos; y es por eso, añadió, que Francia indicó netamente su manera de ver en la conferencia de Ginebra 1924, es decir: seguridad mediante el arbitraje, compromiso de parte de los pueblos de levantarse contra el agresor y luego el desarme y ésa es la trilogía que encontraréis, terminó diciendo, en el campo económico.

PARIS, 27. — La Conferencia interparlamentaria aprobó por unanimidad la moción propuesta por la delegación francesa, para la supresión gradual de las tarifas aduaneras.

España

Difusión de la sericultura

MADRID, 27 — Con destino a Galicia ha emprendido viaje el comisario de sericultura, quien se propone dejar constituídas juntas locales en diversos puntos de la región, las que tendrán a su cargo la misión de difundir la afición por la sericultura.

PROXIMO CONGRESO CEREALISTA

MADRID, 27 — Continúan recibiéndose adhesiones de agricultores, ingenieros, asociaciones y otras entidades al congreso cerealista que se celebrará en Valladolid.

Se asegura que a dicho congreso asistirá una representación del gobierno.

Un impetuoso huracán se desencadenó en Trieste

Daños ocasionados

ROMA, 27 — Despachos procedentes de Trieste dicen que la impetuosidad del huracán que azotó ayer a esta ciudad fué tal como no se recuerda.

Aparte de los grandes daños ocasionados en el puerto, donde numerosos vapores de carga y de guerra rompieron sus amarras, chocando algunos entre sí, el viento derribó a numerosos transeuntes, arrancó varios tejados e hizo zozobrar algunas embarcaciones pesqueras.

Un obrero fué arrojado desde un tejado, donde estaba trabajando, resultando muerto.

Un cazasubmarinos fué empujado contra uno de los muelles, resultando con graves averías.

El vapor "Lepanto" estuvo a punto de chocar contra el destróyer "Nullo", del cual pasó a pocas pulgadas. El vapor "Africa" chocó contra el vapor "Wilson", resultando ambos buques con averías.

El vapor de carga inglés "British Trade" chocó contra el malecón, resultando con averías de gravedad.

Conferencia internacional de la prensa

Resolución aprobada

GINEBRA, 27 — En la sesión celebrada hoy por la conferencia internacional de la prensa, reunida en esta ciudad bajo los auspicios de la Liga de naciones, aprobó una resolución pidiendo que los gobiernos den mayores facilidades para el transporte de diarios y suscripciones postales, y también para las jiras de los periodistas y escuelas de periodistas.

Disminuye el uso del café en Yugoeslavia

PARIS, 27 — La Agencia económica y financiera dice que la industria de los sucedáneos del café alcanza cada vez mayor desarrollo en Yugoeslavia, particularmente de la achicoria sola.

Broock inició ayer su vuelo alrededor del mundo

Partió de Terranova con destino a Londres

LONDRES, 27 — Un despacho recibido de Harbour Grace, Terranova, anuncia que el avión "Pride of Detroit", con el que el aviador Broock se propone realizar un vuelo alrededor del mundo, partió a las 10.14 con destino a Londres.

SAN JUAN DE TERRANOVA, 27 — Media hora después de iniciada la partida del monoplano "Pride of Detroit", el torrero del faro de San Francisco vió pasar el aparato piloteado por Broock y Schlee volando a una altura de unos 1.000 pies, marchando a gran velocidad.

La información agrega que el tiempo era claro, brillando un sol espléndido.

ESTADO DEL TIEMPO

WASHINGTON, 27 — Con motivo del vuelo transatlántico iniciado por el avión "Pride of Detroit", se han recibido esta madrugada los siguientes datos sobre el tiempo en Europa:

Reina un fuerte centro atmosférico anticiclónico sobre Francia occidental, principalmente sobre el golfo de Gascuña. En cambio hay una gran depresión barométrica de 757 grados, que ocupa toda la región del medio Adriático.

Hay fuertes corrientes en el mar Tirreno y soplan muy fuertes vientos de occidente. Reinan vientos fuertes del tercer cuadrante. El mar está muy agitado en el Mediterráneo, especialmente sobre las costas de Cerdeña.

BRUNSWICK, 27 — Se cree aquí que el vuelo de Redfern a Río de Janeiro ha debido interrumpirse, temiéndose que el aviador se haya visto obligado a bajar en alguna localidad de Venezuela o en las cercanías de la isla Trinidad.

LONDRES, 27 — Comunican de Valentia que el vapor "California" a las 23.57 horas avistó el avión "Pride of Detroit" a los 51|01 grados de latitud

Servicio público de radiotelefonía

Aumenta el uso entre Inglaterra y Norte América

LONDRES, 27 — La dirección de correos y telégrafos ha declarado hoy que las entradas por uso del nuevo servicio público de radiotelefonía transatlántico cubre ya los gastos de explotación del mismo.

Agrega que, a pesar de la tarifa de 15 libras esterlinas por cada tres minutos de conversación a través del espacio entre Inglaterra y Norte América, el uso de dicho servicio por parte del público y comercio va lentamente aumentando cada día.

Próximo viaje de Chamberlain a París

Será obsequiado con una obra conteniendo dedicatorias de Briand, Poincaré, Doumergue, Millerand y Clemenceau

PARIS, 27 — En ocasión de su próximo viaje a esta capital, el ministro de relaciones exteriores de Gran Bretaña, Chamberlain, será invitado a una recepción en el palacio del Hotel de Ville, durante la cual será obsequiado con un magnífico y único ejemplar que tome de la historia de Francia y de todas las glorias francesas, conteniendo un prefacio escrito por el ministro de relaciones exteriores, Briand, y otro por el primer ministro, Poincaré.

El prefacio de Briand reza así: "A la nación cuyos hijos yacen en nuestras llanuras del norte, Francia presenta aquí el reflejo de ella misma por la ayuda que le aportó en la guerra, por el derecho y la libertad, y ahora las diplomacias francesa e inglesa se esfuerzan por instaurar la paz en esta Europa por desgracia aún llena de discordias".

El prefacio de Poincaré expresa: "Si los dos países no fueron siempre del mismo parecer sobre la manera de asegurar el cumplimiento de los tratados que consagran la victoria común, jamás la disparidad de puntos de vista alteraron la amistad que el corazón y la razón se acuerdan en mantener.

La paz de Europa, y consecutivamente la del mundo, dependerán especialmente en el porvenir de las voluntades concertadas de Inglaterra y de Francia".

El presidente de la república, Doumergue, escribió lo siguiente: "La madurez política de ambas naciones y su gloriosa historia les impone el deber de mantener en la paz la escrupulosa colaboración que les permitió hacer triunfar el derecho y la civilización".

Por su parte, el ex presidente de la república, Millerand, y los mariscales Jaffré, Foch, Petain y Lyautey, escribieron autógrafos en los que exaltan la amistad franco-inglesa, cuyo mantenimiento es indispensable para la paz y la tranquilidad del mundo.

El anciano hombre de Estado, Clemenceau, escribió esta fórmula lapidaria: "Amarse es darse mutuamente pruebas de ello".

Habríase descubierto un bueno y económico fertilizante

ROMA, 27 — Comunican de Florencia que un profesor del Instituto agrario de ésa, acaba de descubrir un ingenioso abono para la agricultura que resulta muy económico y de fabricación relativamente fácil.

Se trata de la producción en gran escala de abonos fosfatados con el empleo de una proporción de sólo 9.50 o|o de anhídrido pírico fosfórico que es soluble en el agua, con lo que se forma el producto fertilizante.

Esta nueva forma de fabricación económica de abonos fosfatados sintéticos, ha causado gran sensación, pues podrá competir con el salitre y los fertilizantes naturales e industriales que necesita tanto la agricultura de la península.

La fuga del general Zigorski

PARIS, 27 — "Le Matin" ha sido informado de que el general polaco Zigorski, cuya fuga de la prisión en que se hallaba recluído causó gran revuelo, por ser el más acérrimo adversario del mariscal Pilsudski, y de cuyo paradero no se tienen noticias, se habría embarcado en un vapor con destino a Brasil.

Lockout metalúrgico en Solingen

Afecta a 15.000 obreros

BERLIN, 27 — Por no querer acceder a las exigencias de los obreros, entre otras mejoras podían aumento de sus jornales, los patrones metalúrgicos han decretado el lockout, afectando con tal medida a 15.000 obreros de la región de Solingen.

La reducción de las fuerzas aliadas en Renania

PARECE QUE SERAN DISMINUIDAS EN 10.000 SOLDADOS

LONDRES, 27 — La desinteligencia que parece haber surgido en el seno del gabinete británico, motivaríala el haber accedido el ministro de relaciones exteriores, Chamberlain, a aceptar la actitud de Francia con respecto a las fuerzas de ocupación de la Renania, cuyo gobierno considera que las fuerzas de ocupación constituyen la garantía más práctica de la seguridad francesa como fuerza adicional a la de los tratados.

A pesar de esto, la situación podrá mejorar ante el anuncio de París, conviniendo en reducir las fuerzas de ocupación a un total de 60.000 hombres.

LOS GOBIERNOS DE FRANCIA E INGLATERRA LLEGARON A UN ACUERDO

PARIS, 27 — En los círculos autorizados se anuncia que los gobiernos de París y de Londres llegaron a un acuerdo, en virtud del cual se reducirá a 60.000 hombres, en lugar de 70.000, la cifra de las fuerzas de ocupación de la Renania, proporcionalmente a los efectivos de cada nación, y que los detalles que quedan aún por resolver, serán solucionados definitivamente el próximo martes entre los ministros de relaciones exteriores de Francia y Gran Bretaña, Briand y Chamberlain, respectivamente.

CONTINGENTES DEFINITIVOS

LONDRES, 27 — La reducción definitiva de las fuerzas aliadas de ocupación de la Renania se hará de acuerdo con la siguiente proporción:

Franceses, 8.050; belgas, 900, e ingleses, 1.050.

El gobierno francés se reserva el derecho, en el caso de que Gran Bretaña y Bélgica resuelvan ulteriormente retirar a sus tropas, reemplazarlas por francesas.

No se tienen noticias de Redfern desde que inició el vuelo directo Brunswick-Río de Janeiro

NUEVA YORK, 27 — Comunicaciones recibidas de Río de Janeiro informan que las autoridades de Manaos, Pará y Pernambuco acaban de hacer una declaración, en la que aseguran que hasta hoy, a las 9.10, "nada se sabía del aviador Redfern. Todo el personal de la estación de Macapa pasó la noche de pie a la espera de novedades, pero nada se sabe".

Se agrega que la población de esa ciudad, como las de Pará y Pernambuco, según las noticias que se reciben, se muestran fuertemente impresionadas por la carencia de noticias del aviador norteamericano, [illegible] que se haya visto obligado a descender en el trayecto.

PREPARASE UNA EXPEDICION PARA BUSCARLO EN LAS BAHAMAS

NUEVA YORK, 27 — Comunican de Miami que el aviador Byrd está preparando una expedición compuesta de tres aviones para la búsqueda del aviador Redfern, en las Bahamas, especialmente en la isla Turk, donde se cree se haya visto obligado a descender en su raid a Río de Janeiro.